

SOMMAIRE

Sommaire et Édito	2-3
Les élus communautaires	4-5
Finances	6
Ressources Humaines	7
Juridique	8
Culture	10-11
Enfance et jeunesse	14-19
Réseau de Lecture	20
Pôle d'Accompagnement Citoyen	22
Organigramme 2021	24-25
GEMAPI	26
Service Technique	27
Prévention et Gestion des Déchets	28-29
Espaces naturels	32
SPANC	33
Urbanisme	35
Tourisme	36-37
Développement économique	40-41
Informatique	44
Communication	46-47

LE RAPPORT D'ACTIVITÉ

est édité par la Communauté de Communes Convergence Garonne

12, rue du Maréchal-Leclerc de Hauteclouque 33 720 PODENSAC

WWW.CONVERGENCE-GARONNE.FR | 05 56 76 38 00

Directeur de la publication: Jocelyn Doré

Rédaction en chef: Gérard Coma

Rédaction: Communauté de Communes

Création graphique: Valentin Phoreau

Photos: Valentin Phoreau, CDC

Impression: Rapidflyer à HEM



Facebook
@convergencegaronne



Youtube
CDC Convergence Garonne



Instagram
@convergencegaronne

ÉDITO

**Jocelyn
DORÉ**

PRÉSIDENT DE LA COMMUNAUTÉ DE COMMUNES
MAIRE DE CADILLAC-SUR-GARONNE



Notre rapport d'activité, document très complet de l'activité de la Communauté de Communes, montre bien l'étendue du travail réalisé durant l'année 2021. À l'heure de ce bilan d'exercice, comment ne pas revenir six ans en arrière pour constater la distance parcourue depuis le 1^{er} janvier 2017. Dès les premières heures de la fusion entre les Communautés de Communes de Podensac et des Coteaux de Garonne et l'extension aux communes de Lesliac-sur-Garonne, Paillet, Rions, Escoussans et Cardan, les choses sont allées très vite et nous n'avons pas relâché nos efforts pour construire notre Collectivité.

En 2020 et 2021 la planète tout entière a dû affronter une situation sanitaire hors du commun. Comme beaucoup de structures du même genre, la Communauté de Communes a souffert dans son fonctionnement sans pour autant remettre en question ses responsabilités. Le service public a été assuré et je tiens à remercier l'ensemble des équipes : agents et élus. Ils ont su se mobiliser tout au long de ces périodes chaotiques.

Le conseil communautaire de Convergence

Garonne a changé avec le renouvellement des conseils municipaux en 2020. Prenant la suite de Bernard Mateille en juillet 2020, j'ai l'honneur de présider Convergence Garonne avec l'appui solide de dix Vice-présidents, tous habités de la même détermination. Celle de

faire évoluer Convergence Garonne vers un territoire solide et uni.

C'est pourquoi nous avons, en 2021, pris l'engagement, au travers d'un projet de territoire, de mettre en œuvre une politique résolument tournée vers l'avenir. Dans cette intention, nous avons décidé de prioriser le Développement Économique. Nous

voulons renforcer l'attractivité de notre Territoire tout en y préservant une vraie qualité de vie.

Tout au long de l'année, nous nous sommes attachés à structurer nos équipes et à renforcer nos services dans les nombreux domaines de compétences qui sont les nôtres. Notre rapport d'activité passe en revue l'étendue et la diversité de l'engagement communautaire pour le territoire et, en seulement quelques années, Convergence Garonne a fait la preuve de sa légitimité.

« Une
politique
tournée
vers l'avenir »

LES ÉLUS COMMUNAUTAIRES



Jocelyn DORÉ
Président
CADILLAC-SUR-GARONNE



Dominique CLAVIER
Vice-président
PUJOLS-SUR-CIRON



Sylvie PORTA
Vice-présidente
LAROQUE



Didier CAZIMAJOU
Vice-président
PORTETS



Sylvia-Mylène DOREAU
Vice-présidente
GUILLONS



Alain QUEYRENS
Vice-président
DONZAC



Valérie MENERET
Vice-présidente
LANDIRAS



Jérôme GAUTHIER
Vice-président
PAILLET



Jean-Patrick SOULÉ
Vice-président
CÉRONS



François DAURAT
Vice-président
BÉGUEY



Thomas FILLIATRE
Vice-président
PREIGNAC

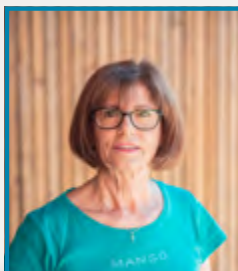

Aline TEYCHENEY
Conseillère communautaire
ARBANATS



Béatrice CARRUESCO
Conseillère communautaire
BARSAC



Michel GARAT
Conseiller communautaire
BARSAC



Didier CHARLOT
Conseiller communautaire
BUDOS



Bernard DREAU
Conseiller communautaire
CADILLAC-SUR-GARONNE



Corinne LAULAN
Conseillère communautaire
CADILLAC-SUR-GARONNE



Denis REYNE
Conseiller communautaire
CARDAN

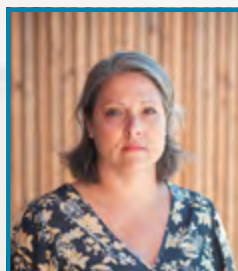

Andreea DAN DOMPIERRE
Conseillère communautaire
CÉRONS



Julien LE TACON
Conseiller Communautaire
CÉRONS



Catherine BERTIN
Conseillère communautaire
ESCOUSSANS



André MASSIEU
Conseiller communautaire
GABARNAC



Frédéric PEDURAND
Conseiller communautaire
ILLATS



Patricia PEIGNEY
Conseillère communautaire
ILLATS



Alain GIROIRE
Conseiller communautaire
LANDIRAS

que en synthèse ...



Jean-Marc PELLETANT
Conseiller communautaire
LANDIRAS



Daniel BOUCHET
Conseiller communautaire
LESTIAC-SUR-GARONNE



Bruno GARABOS
Conseiller communautaire
LOUPIAC



Laurence DUCOS
Conseillère communautaire
MONPRIMBLANC



Pierre LAHITEAU
Conseiller communautaire
OMET



Jean-Marc DEPUYDT
Conseiller communautaire
PODENSAC



Maryse FORTINON
Conseillère communautaire
PODENSAC



Bernard MATEILLE
Vice-président
PODENSAC



Denis PERNIN
Conseiller communautaire
PODENSAC



Jean-Claude PEREZ
Conseiller communautaire
PORTETS



Marilène RIDEAU
Conseillère communautaire
PORTETS



Bernard DANEV
Conseiller communautaire
PREIGNAC



Françoise SABATIER QUEYREL
Conseillère communautaire
PREIGNAC



Vincent JOINEAU
Conseiller communautaire
RIONS



Audrey RAYNAL
Conseillère communautaire
RIONS



Jean-Bernard PAPIN
Conseiller communautaire
SAINT-MICHEL-DE-RIEUFRET



Michel LATAPY
Conseiller communautaire
SAINTE-CROIX-DU-MONT



Pascal RAPET
Conseiller communautaire
VIRELADE

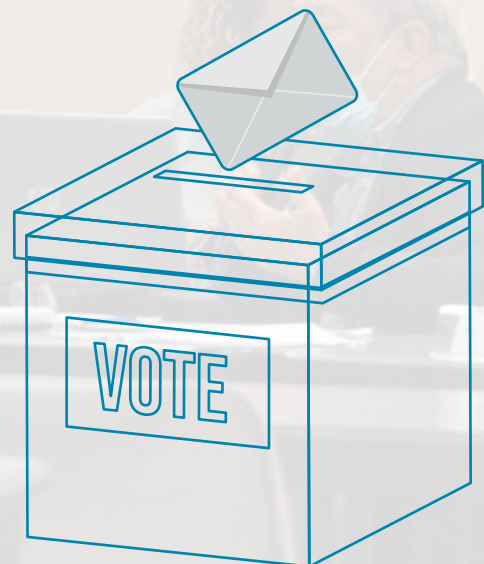

FINANCES

Sept budgets à gérer

1 cheffe de service + 4 assistantes gestionnaires finances

UNE COLLECTIVITÉ EXCEDENTAIRE, UNE DETTE MAÎTRISÉE

Résultat définitif du budget principal
au 31/12/2021 :

5 768 551 EUROS

Encours de dette Budget principal
au 31/12/2021 :

5 918 637 EUROS

Résultat définitif tous budgets confondus
au 31/12/2021 :

6 902 673 EUROS

NOMBRE D'ACTES D'EXÉCUTION COMPTABLE DES BUDGETS

Budgets	Nombre Mandats	Nombre Titres	Nombre Rejets mandats	Nombre Rejets titres	Nombre Mandats annulés	Nombre Titres annulés	Nombre Demandes achats
Principal	3 378	2 150	56	69	107	34	1 247
GEMAPI	52	19	9	néant	6	néant	17
SPANC	38	7	1	néant	4	2	4
ORDURES GARONNE	306	96	7	1	3	171	9
DÉCHETS PODENSAC	634	265	15	23	16	204	29
PONTONS	18	30	2	néant	1	2	9
ZA COUDANNES	16	5	néant	1	Néant	néant	3

ÉVÉNEMENTS



Le service finances a dû se réorganiser en 2021, en raison de l'absence prolongée de la cheffe de service qui a connu plusieurs problématiques de santé.

Deux agents chargés de la facturation du multi-accueil Ocabelou et des accueils de loisirs, précédemment au service enfance-jeunesse ont rejoint le service finances au 1er janvier 2021.

À terme, l'abandon de la régie recettes de facturation des familles devrait permettre de diversifier les moyens de paiement par les familles avec la mise en place en 2022 d'un nouveau logiciel de gestion des accueils de loisirs en leur permettant l'accès au prélèvement automatique, le paiement chez le buraliste avec des horaires plus étendu que ne pouvait le proposer le service facturation.

Un agent a été recruté fin 2020 en contrat de projet de 1 an renouvelable pour accompagner les services dans la mise en place du portail achats.

Un stagiaire de MASTER 2 a permis d'accompagner la préparation budgétaire, la reprise de l'actif et la mise en place de tableaux de bord de suivi infra-annuel.

ACTIONS

- **Déploiement d'un portail achats dans le logiciel métier de gestion budgétaire et comptable à tous les services** qui permet aux demandeurs des services utilisateur de saisir une demande d'achat, en choisissant une imputation comptable de leur budget et y ajoutant les pièces justificatives (devis, RIB, pièces de marchés...).
- > Ce processus permet de connaître en temps réel les crédits consommés par engagement.
- **Mise en place d'un outil de requête « Easy report »**, afin d'extraire les données du logiciel de gestion ;
- > il permet de présenter des tableaux pour constater le réalisé par rapport aux prévisions budgétaires ;
- **Reprise de l'actif du comptable au 31/12/2020 a été repris dans l'application métier de gestion budgétaire et comptable** afin d'obtenir un suivi plus régulier des immobilisations tout au long de l'année ;
- > Il permet d'alimenter automatiquement les annexes des maquettes budgétaires de Budget primitif et de compte administratif ;
- **Automatisation du versement du FCTVA à partir des données de l'applicatif DGFIP Hélios en automatique** tous les trimestres.
- > Cette constatation régulière permet à la collectivité d'encaisser régulièrement la compensation de TVA au lieu d'avoir un dossier conséquent à confectionner.

RESSOURCES HUMAINES ET PRÉVENTION

Au service des agents de la Collectivité

4 assistantes gestionnaires Paies RH intégré

EN CHIFFRES

MASSE SALARIALE 5 170 301 EUROS

Nombre de Comité Technique CT : 4 Comités hygiène santé et conditions de travail CHSCT: 2

Nombre d'agents au 31/12/2021

154 agents

117 femmes et 37 hommes

111 agents titulaires

104 titulaires de plus de 28 heures

7 titulaires de moins de 28 heures --> 7 femmes

70 femmes->30 enfance/jeunesse et 40 dans les autres services

34 hommes->11 Enfance jeunesse et 23 dans les autres services

NOMBRE DE RECRUTEMENTS :

28 sur l'ensemble des services + 38 adjoints d'animation à la rentrée 2021 enfance jeunesse

3 apprentis (CAP petite enfance mutli accueil Ocabelou, adjoint d'animation dans un accueil de loisirs à Landiras, Licence gestion RH)

NOMBRE DE DÉPARTS EN MUTATION : 5

NOMBRE EMPLOIS TEMPS NON COMPLET CRÉÉS EN SECTEUR ANIMATION À LA RENTRÉE 2021-2022 POUR STABILISER LES ÉQUIPES :

La compétence n'est exercée par la Communauté de Communes que les mercredis et les vacances scolaires. La plupart des agréments sont des contrats à temps non complets de 17/35^{ème}.

Une partie des emplois sont créés sur des quotités moindres en coordination avec les communes qui emploient ces mêmes agents pour les temps périscolaires : matin, soirs, midi afin d'offrir des emplois quasiment complets sur le territoire.

50 à la rentrée 2021

NOMBRE DE PAIES EN 2021 : 180 par mois

NOMBRE DE LETTRES L'ÉCHO DES RH : 11

NOMBRE AVANCEMENTS ÉCHELONS :

35 dont 28 femmes et 7 hommes,

AVANCEMENT DE GRADES : 3 dont 2 hommes et 1 femme

NOMINATION CONCOURS : 1 homme

NOMBRE DE RÉVISIONS DU TABLEAU DES EMPLOIS : 4

NOMBRE DE RÉVISIONS DE L'ORGANIGRAMME : 2

ÉVÉNEMENTS

Organisation du service en deux portefeuilles de deux agents chacun environ 90 agents par portefeuille : un sur la gestion de l'enfance-jeunesse et l'autre sur le reste des services.

Accueil d'une apprentie au service RH chargé de travailler sur l'accueil des agents et mettre à jour les dossiers des agents de septembre 2020 à août 2021.

ACTIONS

- **Finalisation de la procédure de recrutement**, en collaboration avec l'APEC – outils de gestion et de planification – amélioration de la réactivité dans les recrutements ;
- **Mise en place d'outils de suivi et de gestion des demandes des agents, des dossiers dans divers domaines ;**
- **Arrêté des Lignes directrices de gestion RH** avec la mise en place de critères pour les avancements de grades et promotion interne ;
- **Organisation de formations à destination des chefs de service** en matière de ressources humaines, finances, entretien professionnel – un acte de management pour 20 aines de participants pour leur permettre de disposer d'un socle de connaissances ;
- **Mise en place du télétravail** afin de permettre souplesse d'organisation sous la responsabilité du chef de service qui organise la continuité de service ;
- **Diagnostic Risques psycho-sociaux ;**
- **Travaux sur le processus du nouvel arrivant** (dont livret d'accueil) en cours de discussion en 2022 dans les instances de dialogue social ;
- **Travaux sur la mise en place d'un règlement intérieur et d'hygiène et sécurité** en cours de discussion en 2022 dans les instances de dialogue social ;
- **Révision de l'organigramme des services ;**
- **Création de postes à temps non complet dans le service enfance animation ;**
- **Mise en place du RIFSEEP à compter du 1^{er} janvier 2021.**

JURIDIQUE

Sécuriser l'action communautaire

1 chef de service + 1 assistante juridique-affaires générales

EN CHIFFRES

Commande publique

NOMBRE DE MARCHÉS LANCÉS :
21

NOMBRE DE MARCHÉS NOTIFIÉS :
19

NOMBRE DE RÉUNIONS DE CAO :
3

Affaires générales

NOMBRE DE DÉCISIONS DU PRÉSIDENT :
59

NOMBRE DE DÉLIBÉRATIONS DU CONSEIL :
232

NOMBRE DE CONSEILS COMMUNAUTAIRES :
13

NOMBRE D'ARRÊTÉS :
22

ÉVÉNEMENTS

Recrutement d'un chef de service en janvier 2021 et d'une assistante en juillet 2021.

COMPÉTENCES

- Mise en place de tableaux de suivi des actes administratifs ;
- Mise en place d'un tableau détaillé de suivi de la commande publique ;
- Mise en place d'un processus entre le service juridique et le service comptable ;
- Programmation des conseils, conférences des maires au semestre ;
- Élaboration et diffusion d'une note détaillée à destination des services pour la préparation des conseils communautaires, rétroplanning de préparation de chaque conseil communautaire.

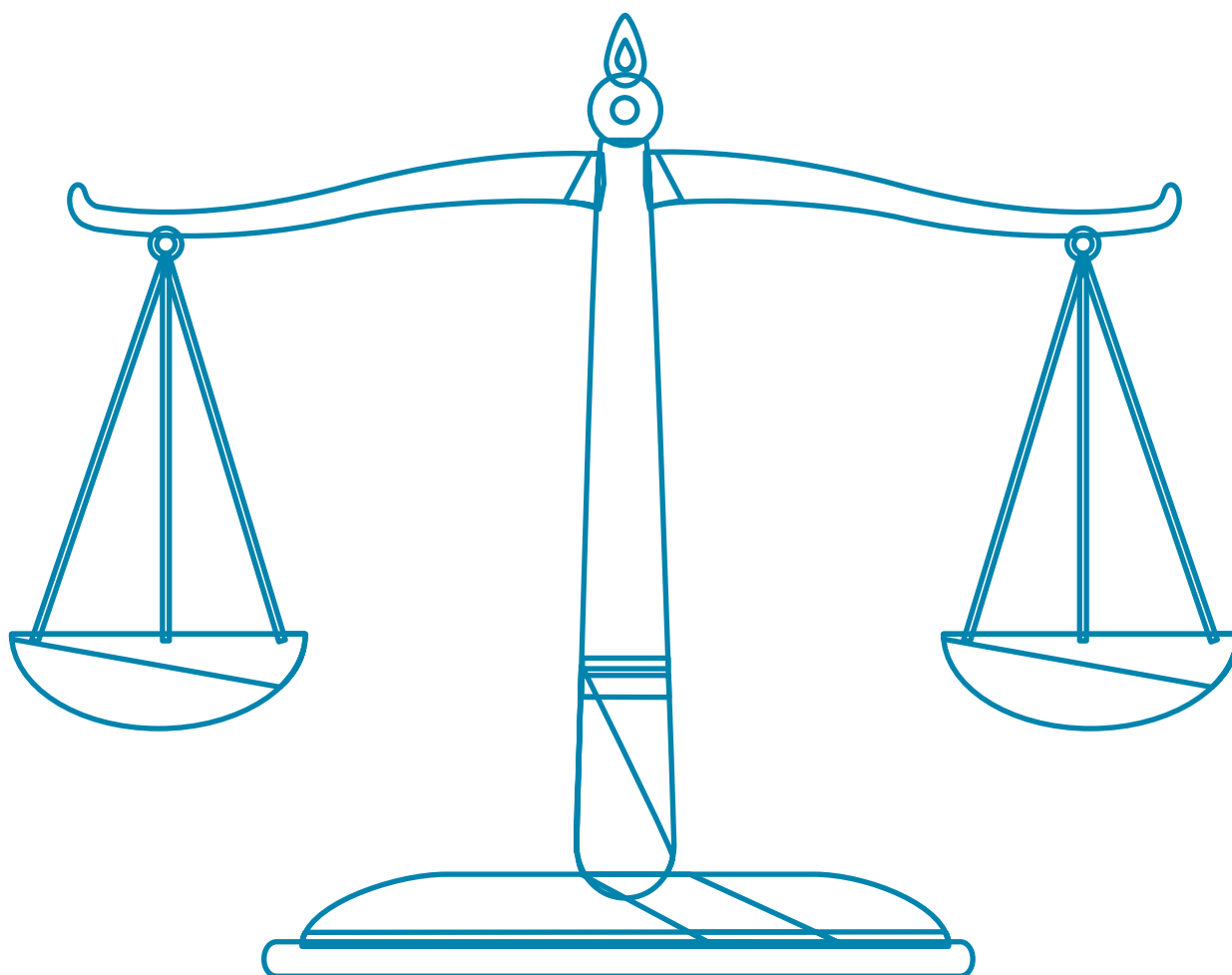

L'axe 1 de développement économique en synthèse ...

Objectif 1 : Développer l'économie locale et diversifier les emplois suivant les spécificités locales

- Principes de valorisation des ressources locales,
- Principes de mobilisation multi-thème, ...

Objectif 2 : Redynamiser les activités économiques au sein du tissu des bourgs

La majorité des emplois se situent dans les espaces urbanisés et notamment dans les bourgs

La majorité des emplois sont des emplois présentiels qu'il faut tout de même accompagner

- Renforcer la capacité d'accueil des activités au sein des espaces urbains

CONSEIL
COMMUNAUTAIRE

CULTURE

La culture pour valoriser le territoire

**1 chef de service + 1 assistante administrative
+ 1 animatrice Éducation Artistique et Culturelle + 1 régisseur**

EN CHIFFRES

DÉPENSES : 174 500 € / RECETTES : 134 780 € / RAC (HORS MASSE SALARIALE) : 39 720 €

COMPÉTENCES ET ACTIONS

Mise en valeur des patrimoines :

- Favoriser la découverte des espaces naturels et des patrimoines paysagers, vivants et bâtis, des cheminements doux à faible impact environnemental
- Contribuer à l'appropriation du patrimoine du territoire par la population

Une Éducation artistique et culturelle tout au long de la vie :

- Mettre en œuvre des parcours culturels auprès des habitants, principalement auprès des publics scolaires et jeunesse et des publics fragilisés ou âgés
- Favoriser une présence artistique sur le territoire

Mise en réseau des acteurs culturels :

- Organiser un ou plusieurs événement(s) fédérateur(s) intégré(s) dans une saison d'événements culturels en lien avec les réseaux départementaux, régionaux ou nationaux
- Privilégier les mutualités associatives (soutien au bénévolat, création d'un conseil de développement associatif, appels à projets...)
- Créer une synergie entre les équipements structurants d'intérêt communautaire.

Éducation Artistique et Culturelle (EAC)

Projet d'éducation artistique et culturelle « **Au fil de l'eau** » (2020/2021) :

- **1 Contrat d'éducation artistique et culturelle (CoTEAC) signé avec 5 partenaires** (Direction Régionale des Affaires Culturelles (DRAC) Nouvelle-Aquitaine, Département de la Gironde, IDDAC Agence culturelle du Département, Direction des services de l'Éducation Nationale, CDC du Réolais en Sud-Gironde).
- **776 enfants bénéficiant d'un itinéraire EAC dans le cadre du dispositif Au Fil de l'eau**
- 20 classes (6 classes cycle 1 + 3 classes cycle 2 + 9 classes cycle 3 + 2 classes de 4ème) soit 452 élèves
- 4 ALSH (6- 11 ans) soit 96 enfants (stages) + 185 (spectacle)
- PLAJ accompagnement à la scolarité soit 9 jeunes
- 3 RAM + 5 Multi-accueils soit 130 jeunes enfants et 33 professionnelles petite enfance

6 parcours :

- 1 parcours Petite enfance (MULTI-ACCUEIL / 0-3ans)
- 1 parcours petite enfance / cycle 1 (RAM, maternelles 2-4 ans)
- 1 parcours cycle 1 et 2 (MS GS CP)
- 1 parcours cycle 3 (CM1 CM2 6ème)
- 1 parcours dédié aux ALSH (6-11 ans)
- 1 parcours dédié aux ados en temps scolaire + PLAJ Accompagnement à la scolarité (4ème / 13-17 ans)

Parcours cycle 3 arrêté en cours puis reporté en 2022 cause COVID 19
32h de formation-sensibilisation en direction des professionnels
245h d'ateliers en direction des enfants dont 60h annulées cause COVID 19 (stage printemps ALSH + parcours cycle 3)
8 spectacles (dont 1 création), des installations plastiques
20 représentations (13 pour les classes ou groupes et 7 en tout public/famille) dont 2 annulées

Restitutions :

- 1 Cabaret des encyclopédistes
- 1 vidéo « Encyclo des Mécanos »
- 1 exposition « le Jardin dans tous ses états »
- 5 journées d'immersion artistique en Multi Accueil

THÉÂTRE - LITTÉRATURE - DANSE - MUSIQUE - ARTS VISUELS

AU FIL DE L'EAU

PARCOURS D'ÉDUCATION ARTISTIQUE ET CULTURELLE

COMMUNAUTÉS DE COMMUNES DU RÉOLAIS EN SUD GIRONDE ET CONVERGENCE GARONNE

**saison
21-22**

Festival RUES ET VOUS 7-8-9-10-11 juillet 2021

NOUVEAU FORMAT SUR 5 JOURS EN ITINÉRAIRE SUR 2 COMMUNES
EN PRÉALABLE AU TEMPS FORT DE RIONS
(PATRIMOINE/CULTURE/TOURISME)

1 spectacle en coopération avec le service tourisme
5 jours
21 spectacles
40 représentations
3 communes : Preignac, Pujols sur Ciron, Rions
5043 personnes accueillies



DÉCOUVRE TON île 2021 sur l'île de Raymond et Lac de Laromet

EN COOPÉRATION AVEC LE SERVICE ENVIRONNEMENT

1 ciné-concert au lac de Laromet
1 conférence-théâtrale sur l'île de Raymond
1 spectacle annulé reporté en 2022
186 personnes accueillies

DÉCOUVRE TON PATRIMOINE 2021

EN COOPÉRATION AVEC LE SERVICE TOURISME

1 spectacle théâtre et cirque à Preignac (aire naturelle de Sanches) dans le cadre de Rues et Vous
1 spectacle concert jonglé à Sainte-Croix-du-Mont (château de Tastes)
1 spectacle théâtre/clown au port de Portets
277 personnes accueillies

LES PARTENARIATS

Signature de convention cadres pluriannuelles « structures partenaires » 2019 - 2021

- avec l'Espace culturel La Forge à Portets (3 spectacles dont un annulé en 2021)
- avec le cinéma LUX à Cadillac
- avec le festival « Côté Jardin » à Podensac
- avec le festival « Baladins » à Cadillac
- avec le festival « Festes Baroques »
- avec le festival « Nuits Atypiques »
- avec le « château ducal de Cadillac » / Centre des Monuments nationaux

Appel à projet « scènes d'été itinérantes » en lien avec le Département de la Gironde

4 scènes d'été itinérantes cofinancées à hauteur de 25% chacune sur les communes de : Virelade, Preignac, Lestiac sur Garonne, Portets

Appel à projet en direction des associations « culture et mutualités »

1 appel à projet avec l'association LIBRE COUR à Barsac
1 appel à projet avec la classe théâtre « LA FABRIQUE » au collège de Cadillac
1 appel à projet annulé

Prêt de matériel 2021

10 prêts de matériels réalisés auprès de communes ou associations (barnums, scènes, bancs, points tri)



RUES & VOUS



ENFANCE & JEUNESSE

ANIMATION

La Qualité de l'accueil en priorité

**1 chef de service + 3 directeurs de pôles + 5 directeurs adjoints
+ 1 assistante administrative**

Des équipes d'animation « régulières » composées de 60 animateurs.

3 PÔLES D'ANIMATION REGROUPANT 10 STRUCTURES ALP (MERCREDIS) 8 STRUCTURES ALE (VACANCES SCOLAIRES) ET 4 STRUCTURES APS (DANS LE CADRE DU SERVICE COMMUN)

ÉVÉNEMENTS & ACTIONS

RESTRUCTURATION PROFONDE DU SERVICE

Au 1^{er} janvier 2021, outre le recrutement d'un nouveau responsable, le service Enfance-Animation a connu une réorganisation importante avec un passage vers un mode de gestion multisites qui acte une territorialisation plus marquée du service.

Désormais les accueils de loisirs sont administrés par des directions de pôles géographiques pour une gestion plus globale et cohérente des accueils collectifs de mineurs 3-12 ans sur le territoire Convergence Garonne. Les objectifs majeurs étant la transversalité éducative et pédagogique entre les différentes structures, l'harmonisation des fonctionnements et l'optimisation de la réponse aux besoins d'accueils.

Ce changement de mode d'administration du service s'est accompagné d'une refonte importante du fonctionnement RH de manière à optimiser les coûts, mettre en conformité les contrats de travail, et redonner de l'attractivité à un secteur d'emploi en souffrance. Par ailleurs, la création de contrats longs à temps non-complet a favorisé un meilleur investissement des agents, et la mise en œuvre d'une méthodologie de projets basée sur la projection et la valorisation d'actions pédagogiques qualitatives au long cours.

CONTENUS PÉDAGOGIQUES

La mise en œuvre en 2021 d'un nouveau projet éducatif des accueils de loisirs a offert un socle de travail et de développement de contenus pédagogiques autour d'axes forts tels que l'environnement, la valorisation du patrimoine et la socialisation. Sur ces bases, souhaitées par les élus, les équipes d'animation ont pu élaborer des projets pédagogiques cohérents et inspirants avec comme fil conducteur l'accueil, l'épanouissement et l'enrichissement des enfants du territoire.

Le service s'appuie également sur ses partenaires institutionnels, notamment le Département de la Gironde, afin de développer, à travers des dispositifs labellisés (Sports vacances, club nature) des offres d'animations sportives et environnementales qui permettent de valoriser les associations locales et le patrimoine territorial.

Par ailleurs, une attention toute particulière est apportée à l'accueil des enfants à besoins spécifiques, très nombreux au sein de nos structures, afin d'offrir un cadre d'inclusion de qualité conformément aux attendus de la loi de 2005.



ENFANCE & JEUNESSE

Taux de remplissage ALE			
Site	Nbr places théorique par an	Nbr places ouvertes	Taux de remplissage
BÉGUEY	1120	1120	85%
CADILLAC	3624	3516	71,7%
CERONS	4576	3772	75,1%
LANDIRAS	3168	2112	80%
PREIGNAC	3960	2760	70,8%
PODENSAC	4048	3176	88,5%
PORTETS	4048	2896	76,8%
VIRELADE	1520	1400	72,2%
TOTAL	26064	20752	75.2%

Taux de remplissage ALP			
Site	Nbr places théorique par jour	Nbr places ouvertes	Taux de remplissage
BEGUEY	50	32	85%
CADILLAC	50	48	71,7%
LOUPIAC	50	40	71,6%
RIONS	50	40	69,1%
CERONS	100	72	75,1%
LANDIRAS	100	60	80%
PREIGNAC	100	56	70,8%
PODENSAC	100	68	88,5%
PORTETS	100	68	76,8%
VIRELADE	50	40	72,2%
TOTAL	750	524	76,47%

Les taux de remplissage 2021 ⁽¹⁾ laissent à penser que la majorité des structures sont au tiers vide, ne reflétant pas la tension des familles au moment de l'inscription.

Cela s'explique par deux facteurs importants :

1. La difficulté conjoncturelle de recruter des animateurs pour respecter les taux d'encadrement exigés par la réglementation des accueils collectifs de mineurs.
2. Les contraintes sanitaires imposées par la pandémie de Covid-19 qui ne nous a pas permis d'ouvrir les structures sur les capacités d'accueil maximales.

PERSPECTIVES 2022

- Renforcer la communication du service pour être au plus près des besoins des usagers grâce à la mise en œuvre d'un nouveau logiciel de facturation plus performant, la mise en place de permanence pour échanger avec les usagers, la centralisation des demandes au service pour un traitement plus rapide.
- Retisser le lien avec les familles : après près de deux ans de pandémie où les protocoles sanitaires ont fermé les portes des accueils de loisirs à toute personne extérieure au service, les équipes d'animation affichent clairement la volonté de se rouvrir vers l'extérieur en intégrant de nouveau les usagers dans des temps de restitution conviviaux

Enfants issus du territoire		CDC	Hors CDC
ALE	POLE EST	90,8%	9,2%
	POLE NORD	95,6%	4,4%
	POLE SUD	94,5%	5,5%
ALP	POLE EST	89%	11%
	POLE NORD	98,2%	1,8%
	POLE SUD	91,6%	8,4%

Rapport maternel/élémentaire		3-6 ans	6-12 ans
ALE	POLE EST	52,6%	47,4%
	POLE NORD	49%	51%
	POLE SUD	54,9 %	45,1%
ALP	POLE EST	51,8%	48,2%
	POLE NORD	49,6%	50,4%
	POLE SUD	49,2%	50,8%

Rapport filles/garçons		% de filles	% de garçons
ALE	POLE EST	48,3%	51,7%
	POLE NORD	45,6%	54,4%
	POLE SUD	49,9%	50,1%
ALP	POLE EST	50,4%	49,6%
	POLE NORD	47,5%	52,5%
	POLE SUD	50%	50%

Mode de conso ALP	Matin + repas	AM + repas	Journée
BEGUEY	25,6%	11,5%	62,9%
CADILLAC	26,3%	7%	66,7%
LOUPIAC	37,5%	12,5%	50%
RIONS	20,8%	15,6%	63,6%
CERONS	34,5%	8,8%	56,7%
LANDIRAS	26,2%	14,3%	59,5%
PREIGNAC	33,1%	10,2%	56,7%
PODENSAC	30,5%	14,6%	54,9%
PORTETS	29,1%	15,7%	55,2%
VIRELADE	26,5%	8,8%	64,7%

qui valoriseront l'engagement des équipes et la créativité des enfants accueillis. Le service Animation souhaite aller encore plus loin dans le lien l'intégration des usagers dans la réflexion pédagogique et organisationnelle des structures au travers de conseil des accueils de loisirs.

- Valoriser l'action publique locale en réactivant la transversalité éducative interservices.
- Permettre un fonctionnement optimal des accueils de loisirs communautaires sans restriction de jauge avec le recul des contraintes sanitaires et en rendant nos postes d'animateurs plus attractifs.

SORTIE ACCUEIL DE LOISIRS





ENFANCE & JEUNESSE

PETITE ENFANCE

L'année 2021 est une année de reprise d'activité pour les services du secteur de la Petite Enfance sur le territoire. La crise sanitaire a eu moins d'impact sur les établissements, ne fermant que sur 15 jours pour 3 EAJE sur 5. Le personnel équipé du matériel nécessaire à la protection et l'application des gestes barrières, a su s'adapter aux nouvelles conditions de travail

qu'impose cette pandémie mondiale. Les familles et les enfants sont revenus au sein des structures. Les professionnels proposant de l'accueil individuel, ont répondu présent aux ateliers et temps forts portés par les Relais Petite Enfance et les services intercommunaux.

% D'ENFANTS DE <4ANS ACCUEILLI AU SEIN DES EAJE/COMMUNE

Répartition des enfants accueillis au sein des EAJE en 2021 par commune d'habitation. 9% sont des enfants domiciliés hors du territoire.

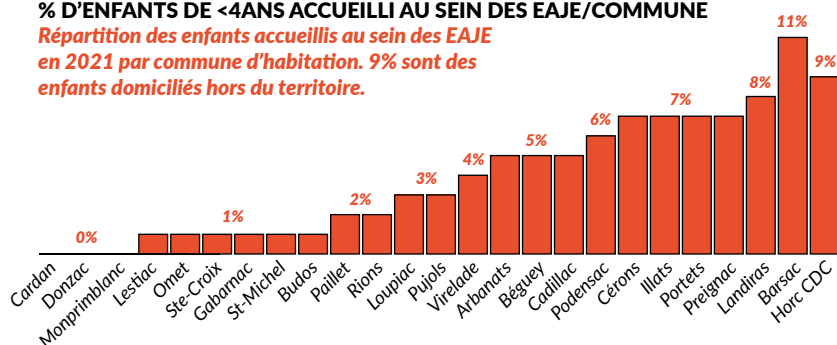

65% TAUX DE COUVERTURE DE LA CDC CONVERGENCE GARONNE
 CC MONSTESQUIEU : 75,1% / CC CRÉONNAIS : 45,1% / CC VAL DE L'EYRE : 73,7%
 CC SUD-GIRONDE : 58,4% / MOYENNE GIRONDE : 69,8

PART DES FILLES/GARÇONS AU SEIN DES EAJE

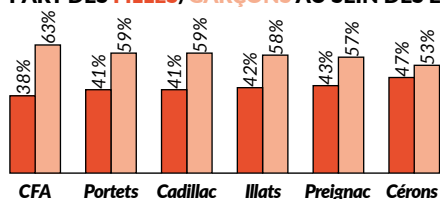

LES DIFFÉRENTS CONTRATS AU SEIN DES EAJE

Les contrats sont majoritairement des contrats réguliers (86% en 2021), les crèches de Illats et Cadillac sont les structures qui accueillent le plus d'occasionnels soit 81% des contrats sur l'ensemble des structures en accueil collectif.

À noter que la crèche de Cadillac le MA Ocabelou, est la seule structure proposant une organisation sur planning aux familles, la particularité du public accueilli sur ce secteur implique une adaptation particulière, les professions libérales et médicales ne pouvant parfois se projeter sur plus de 2 semaines d'affilée.

On peut observer une augmentation de 15% des contrats en régulier entre 2019 et 2021.

La diminution des contrats occasionnels est très importante, 56% de baisse de contrats de ce type. En effet la demande en 2021 n'a pas été présente, nous n'avons pas suffisamment de recul pour analyser ce changement d'habitude, l'offre est cependant présente au sein des structures du territoire.

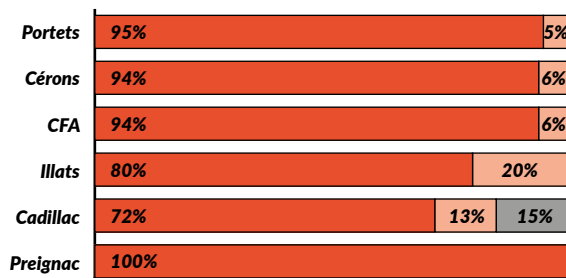

En 2021, on observe une baisse du nombre d'accueil en occasionnel, les familles privilégiant les contrats réguliers. Ocabelou propose en parallèle des contrats sous forme de planning s'adaptant à la particularité d'un public en recherche d'emploi ou en profession libérale avec des emplois du temps très variables.

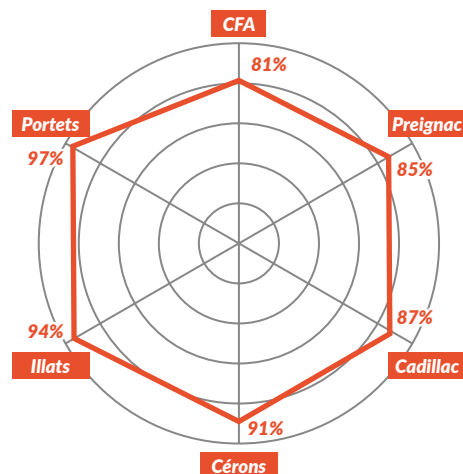

La crèche familiale a le taux le plus bas, en effet les AssMat sont réparties sur le territoire et non rattaché à une seule commune. (Landiras, Podensac, Virelade et Cérons).

OFFRE D'ACCUEIL PETITE ENFANCE

Travaillé par les services et la commission, l'OAPE est opérationnel depuis septembre 2020.

Le règlement de fonctionnement de l'OAPE a été signé par l'ensemble des gestionnaires de EAJE du territoire qui se sont inscrits dans la même commission d'attribution de places, offrant ainsi aux familles en recherche d'un mode d'accueil

- La simplification de la démarche,
- L'orientation vers un interlocuteur privilégié et professionnel en capacité d'orienter, accompagner, conseiller.

Ce service a permis aussi d'alléger la charge de travail des directions des EAJE qui peuvent se concentrer sur l'accueil des enfants et de leurs familles. Mais aussi sur l'accompagnement au quotidien de structures et des équipes professionnels encadrants ou non les enfants.

La mise en place de l'OAPE a fortement impacté le nombre de contact familles depuis avril 2021, on note une augmentation de 24%.

ENFANCE & JEUNESSE

PLAJ

Des activités adaptées aux «ados»

1 directrice + 2 animateurs
+ animateurs saisonniers + 1 éducateur sportif sports vacances

Le P.L.A.J. est un lieu d'accueil et d'animation spécialement dédié aux adolescents de la sixième à 17 ans. Ils peuvent s'y retrouver pour discuter, s'informer et élaborer leurs projets avec les animateurs.

C'est un espace d'écoute et d'échanges en accès libre qui propose des animations : activités culturelles, sportives, créatives, soirées, sorties ou séjours de vacances... Le PLAJ développe de nombreux projets de participation à la vie locale, d'accompagnement à la scolarité, d'accompagnement à la parentalité... il est un lieu de vie pour les jeunes et leurs familles.

Le PLAJ se situe au 6, rue des Micocouliers, à Cadillac, dans une structure adaptée, en termes d'espaces et d'agencement, à l'accueil du public jeune. Ce bâtiment est idéalement situé derrière le Collège Anatole France de Cadillac.

2021 a été une année particulière et l'équipe du PLAJ a dû s'adapter, une nouvelle fois comme en 2020, à la situation sanitaire avec l'annulation du séjour montagne en février, fermeture de la structure sur le mois d'avril et aux protocoles sanitaires : mise en place du pass sanitaire, puis du pass vaccinal pour les plus de 16 ans...

EN CHIFFRES

162 JEUNES DIFFÉRENTS,
63 FILLES (39%), 99 GARÇONS (61%),
89 JEUNES DE 11/13 ANS (55%),
73 JEUNES DE 14/17 ANS (45%),

75 JEUNES DIFFÉRENTS EN SÉJOURS
2324 PASSAGES DE JEUNES
13782 HEURES DE PRÉSENCE

ACTIONS

Accompagnement d'une Association Temporaire d'Enfants Citoyens (ATEC) « Les Geeks à Paris » : 13 jeunes constitués en départ pour un séjour à Paris pour la Paris Game Week en octobre 2022.

Accompagnement à la scolarité : 16 jeunes pour un projet basé sur 3 axes : l'ouverture culturelle et l'élargissement des centres d'intérêt des jeunes, l'aide aux devoirs, l'accompagnement à la parentalité, soutenu par la CAF, le Département de la Gironde et la MSA.

5 séjours de 2 à 5 jours, ont eu lieu avec 109 départs en séjours.

Accompagnement à la parentalité : le PLAJ propose aux parents des temps d'échanges, de rencontres et d'animations parents/jeunes. Des sorties familles sont également organisées en partenariats avec le Pôle Accompagnement Citoyen.

Mise en place de 3 stages de sport vacances en partenariat avec le Département de la Gironde, de 3 à 4 jours sur les thématiques : équitation, natation et BMX... L'objectif de l'année 2022 est de proposer 5 sports vacances de 4 jours sur chaque période de vacances scolaires !

Plaj'ik : un groupe de musique ! 8 jeunes ont formé un groupe de musique au sein du PLAJ et répètent avec un intervenant de manière régulière et cela pour se produire sur des scènes locales !

14/17 ans : un projet d'accompagnement des jeunes vers l'autonomie, de nombreuses animations, tout au long de l'année, travaillées (réservations, budget...) avec les jeunes de cette tranche d'âge dont un séjour de 16 jeunes sur la côte méditerranéenne sur l'été 2021.

Destinaction : un premier séjour en autonomie ! dispositif de la Région Nouvelle Aquitaine qui s'adresse aux jeunes de 16 à 25 ans qui souhaitent mettre en œuvre un premier projet de voyage en autonomie en France ou en Europe : 13 jeunes accompagnées par l'équipe du PLAJ, dans le montage de leurs projets de vacances.

Permanences de l'EDAEJ : Espace d'Accueil Écoute Jeunes, dispositif piloté par la ML2R (une psychologue reçoit des jeunes au PLAJ, tous les 15 jours gratuitement et anonymement).

Projet d'éducation à l'image : un projet d'éducation à l'image porté par la structure (ateliers vidéo, réalisation d'un court-métrage, organisation d'un festival du court-métrage jeunesse au cinéma Lux, mis en place d'un cinéma plein air...).

En transversalité avec d'autres services de la collectivité :

- Organisation d'un événementiel enfance/jeunesse/familles à Paillet : « Pixel Fest » : 426 personnes présentes.
- **Projet EAC** : un projet d'Éducation Artistique et Culturelle, « Au fil de l'eau » autour de l'écriture et de jeux de scène sur le thème « Mars, planète B » en partenariat avec le collège Anatole France, le service culture de la CDC et la Cie AMGC.

PARTENAIRES



RÉGION
Nouvelle-Aquitaine



RÉSEAU DE LECTURE

Au service de la connaissance

**1 cheffe de service + 1 responsable collections jeunesse + 1 responsable collections adulte
+ 1 coordinatrice des actions culturelles + 4 agents de bibliothèque
+ 2 médiateurs numériques + 1 agent administratif + 31 bénévoles**

ÉTAT DES LIEUX

Créé en 2010, le réseau de lecture publique compte aujourd'hui une médiathèque centrale à Podensac et 7 bibliothèques situées à Budos, Cérons, Illats, Landiras, Portets, Preignac et Pujols-sur-Ciron.

Notre équipe, composée de 11 ETP et 31 bénévoles, travaille tout au long de l'année pour :

Permettre un accès à la culture, à la formation et à l'information pour tous, grâce à nos fonds mais également aux documents et aux ressources numériques du département, via la Bibliothèque Départementale Biblio Gironde. Ainsi, cette année nous avons prêté **103 440 documents**, toute catégorie confondue, et en avons acquis **3633** grâce à un budget de **52 500 €**.

Nombre de livres (fonds propres) : 44 193

Nombre de CD (fonds propres) : 2 145

Nombre de DVD (fonds propres) : 1 891

Nombre d'abonnements à des revues : 112

Nombre de livres et CD en dépôt par le Département : 6526

Rendre notre communauté de communes plus dynamique et attractive grâce à un service de qualité, proche des habitants qu'ils soient inscrits ou non.

Nombre d'inscrits : 4 605 dont 4086 habitent sur le territoire.

Nombre de nouveaux adhérents : 498 dont 442 résident sur le territoire

Offrir un lieu d'échanges, de partage, et ainsi contribuer à l'identité du territoire. Nous avons eu à cœur de proposer de nombreuses rencontres et animations gratuites, malgré un contexte sanitaire difficile.

80 animations ont été réalisées dont :

- 55 dans les bibliothèques du réseau pour des événements particuliers, comme la Nuit de la Lecture, le Printemps des Poètes, le concours Lire Elire, ou encore des expositions thématiques ; mais aussi des animations régulières comme les soirées jeux vidéo à la médiathèque de Podensac, les Bébés Lecteurs à Landiras, les après-midi jeux à Illats, ...
- 19 lectures dans les crèches pour offrir aux tout-petits une approche des mots et des images à travers la lecture à voix haute (Portets, Cérons, Cadillac, Illats, Preignac).
- 9 animations hors les murs avec notamment une sortie photo sur le thème des jeux de lumières, des ateliers de découverte et d'initiation sur tablettes au Foyer occupationnel de St Michel de Rieufret, ...

83 groupes ont été accueillis dans les bibliothèques du réseau : des classes allant de la maternelle au collège ainsi que des groupes venant des accueils de loisirs et du Point Loisirs Accueil jeunes intercommunal, à qui nous faisons découvrir les nombreuses ressources du réseau. **46 classes** du territoire de la maternelle à la 6ème ont été accueillies dans les bibliothèques du réseau (Illats, Landiras, Preignac, Podensac) soit **1132 élèves**.

40 ateliers multimédias : Nous sommes aujourd'hui dans une société dématérialisée qui impose l'utilisation de services en ligne et d'outils connectés. De ce fait, la lutte contre la fracture numérique et l'illectronisme font partie des missions du réseau de lecture publique : deux médiateurs du numérique accompagnent les usagers dans leur appropriation des outils informatiques aux heures d'ouverture de la médiathèque de Podensac.

De plus, chaque semaine des ateliers multimédias d'initiation et de découverte sont proposés. Ce sont ainsi tous les publics - seniors, publics empêchés, étudiants, scolaires, personnes en recherche d'emploi ou en reconversion, jeunes créateurs d'entreprises, artisans, etc - qui sont ciblés par l'inclusion numérique pour ne laisser personne au bord du chemin digital.

ACTIONS

PRÊT EN BULLES

LE RENDEZ-VOUS DE LA BANDE DESSINÉE

Ateliers dessin BD-manga, présentation de coups de cœur BD, concours de dessin et exposition. Tout public.

En transversalité avec d'autres services de la collectivité :

LE P'TIT MOIS

LES RENDEZ-VOUS DE LA PETITE ENFANCE

Installation plastique et sonore, ateliers plantation, jeux, exposition à destination des 0-6 ans, de leurs parents et des acteurs de la petite enfance du territoire. En partenariat avec le service petite enfance et le service culture dans le cadre du projet d'éducation artistique et culturelle Au fil de l'eau.

PIXEL FEST

FESTIVAL DES LOISIRS NUMÉRIQUES ET DU JEU VIDÉO

Découverte de l'univers du jeu vidéo et du numérique, vide grenier geek, rétro-gaming, tournoi Fifa, FabLab, découverte de la réalité virtuelle et de la robotique, pixel art, ... En partenariat avec le Pôle d'accompagnement citoyen, le PLAJ et le CISP.

MISE EN PLACE DU PORTAGE DE LIVRES À DOMICILE AVEC LE SERVICE PÔLE D'ACCOMPAGNEMENT CITOYEN

Les personnes inscrites au service de portage de repas à domicile de la collectivité peuvent également bénéficier d'un prêt de documents. La sélection est réalisée par les bibliothécaires en accord avec leurs goûts.

En 2021, 13 personnes ont bénéficié du portage de livres et 10 livraisons ont été réalisées.



P'TIT MOIS

PÔLE D'ACCOMPAGNEMENT CITOYEN

L'accès aux droits pour tous

**1 cheffe de service + 1 agent accompagnement citoyen
+ 2 agents d'accueil + 4 agents portage de repas + 1 agent CISP**

ACCOMPAGNEMENT DES PUBLICS : FRANCE SERVICES

Le Pôle Social et Familial est devenu le Pôle d'Accompagnement Citoyen depuis l'ouverture de la Maison France services en octobre 2021.

Un objectif constant : Favoriser l'accessibilité aux droits et aux démarches administratives

Mais une situation qui évolue :

Jusqu'au 30 septembre 2021

2 opérateurs et un point d'accès libre

Depuis le 1^{er} octobre 2021

9 opérateurs et un point d'accès libre (Ministères de l'Intérieur et de la Justice, Direction générale des finances publiques, Pôle emploi, l'Assurance retraite, Caisse nationale d'assurance maladie, Caisse nationale des allocations familiales, Mutualité sociale agricole, La Poste.)

LA MOBILITÉ

LE TRANSPORT À LA DEMANDE

135 personnes inscrites (dont 5 accompagnants), 91 personnes ont plus de 75 ans ou sont en perte d'autonomie

49 nouvelles inscriptions en 2021

61 personnes différentes ont utilisé le Transport à la Demande pour 2 257 trajets

Des trajets principalement réalisés pour des courses (45 %) ou des rendez-vous médicaux (38 %)

PORTAGE DES REPAS

**NOMBRE DE BÉNÉFICIAIRES
SUR L'ANNÉE : 199**

**NOMBRE DE REPAS
SUR L'ANNÉE : 34858**

70 nouveaux bénéficiaires et 26 arrêts définitifs (décès, rentrée en EPHAD, régime alimentaire spécifique)

2 288 appels téléphoniques reçus

ACCUEIL PAC	2021
CAF	
Accueil Physique	32
Accueil Téléphonique	118
PÔLE EMPLOI	
Accueil Physique	25
Accueil Téléphonique	14
PERMANENCES	
ADIL	21
CLIC	53
VICT'AID	57
TRANSPORT À LA DEMANDE	
Accueil Physique	13
Accueil Téléphonique	181
ACCUEIL PUBLIC DIVERS	
Accueil Physique	41
Accueil Téléphonique	749

LA PLATEFORME DE MOBILITÉ T'CAP

Point d'information des modes de transports existant sur le Territoire

Prescripteur vers la Plateforme mobilité de Cap Solidaire

Travail en partenariat sur des projets communs (Covoiturage, sorties seniors, ...)

78 demandes d'habitants du territoire

LES ACTIONS SÉNIORS (LUTTE CONTRE L'ISOLEMENT, PRÉVENTION DE LA SANTÉ, ANIMATION)

PLAQUETTE NUMÉRIQUE

Élaboration et distribution à tous les habitants d'un livret recensant l'offre numérique sur le territoire (accès à poste informatique, l'accompagnement, la formation et l'équipement).

ACCÈS AUX LOISIRS

Organisation de temps de rencontres pour fédérer un groupe d'une vingtaine de personnes avec pour finalité un départ en vacances été 2022. 4 rencontres et 15 retraités présents.

2 ATELIERS DE PRÉVENTION

Silver Fourchette « Partages diététiques »

3 Séances individuelles avec une diététicienne.

Deux ateliers culinaires à domicile avec fiche recette et ingrédients fournis.

10 inscrits.

Bilan en présentiel avec 5 personnes

Mutualité française : « Aidants, votre santé parlons-en ! »

Organisation d'un temps fort de sensibilisation sur la santé de l'aidant : lecture sonore, jeudi 21 octobre à Landiras.

ANIMATION VIE LOCALE / ACTIONS FAMILIALES

CINÉ PLEIN AIR

Samedi 18 septembre au Parc Chavat de Podensac (annulation cause de pluie)

PIXEL FEST

Samedi 16 octobre à la salle polyvalente de Paillet. 426 personnes

SORTIES FAMILIALES À LA JOURNÉE

Dans le cadre du Programme Vacances de Territoire CAF :

LAC AUX BRANCHES

Samedi 4 juillet, 12 familles présentes soit 46 personnes

BASSINS DES LUMIÈRES

Samedi 6 novembre, 12 familles présentes soit 49 personnes

GOURETTE

Samedi 18 décembre, en partenariat avec Keuditu, 20 familles soit 67 personnes

LE BAR 'TAGE

Rencontre aidants-aidés au BarOmet. Groupe constitué de 6 aidants. 19 rencontres dont 6 en visioconférence.

PORTAGE D'OUVRAGES AU DOMICILE

Portage d'ouvrages au domicile des bénéficiaires du portage de repas : démarrage en mai 2021.

La livraison des documents (livres, magazines, DVD, CD, ...) se fait toutes les 5 à 6 semaines, le jeudi avec une présence de 30 mn de l'agent au domicile de l'utilisateur. Mise en place de 2 tournées, 13 personnes bénéficient du portage de livres, 10 livraisons.

CONSULTATIONS CITOYENNES AVEC HABITATS DES POSSIBLES

Proposer aux retraités d'échanger sur leur vécu de cette crise sanitaire, ainsi que sur leurs besoins réels, leurs envies et la place qu'ils souhaitent retrouver dans la vie locale et/ou en termes d'action sociale.

6 communes se sont positionnées, organisation de 3 rencontres en binôme : Omet/Escoussans, Landiras/Preignac, Portets/St Michel de Rieufret :

Judi 17 juin Landiras : 36 retraités

Vendredi 2 juillet Escoussans : 29 retraités

Vendredi 10 septembre Portets : 15 retraités

LES LOGEMENTS D'URGENCE

Une 15aine de demande d'entrée dont la majorité ne rentrait pas dans les critères.

2 FAMILLES ACCUEILLIES SUR LESTIAC

1 FAMILLE ACCUEILLIE SUR PAILLET

Le logement de Paillet a été indisponible quelque temps pour des travaux (changement de la chaudière).



PIXEL FEST

ORGANIGRAMME 2021

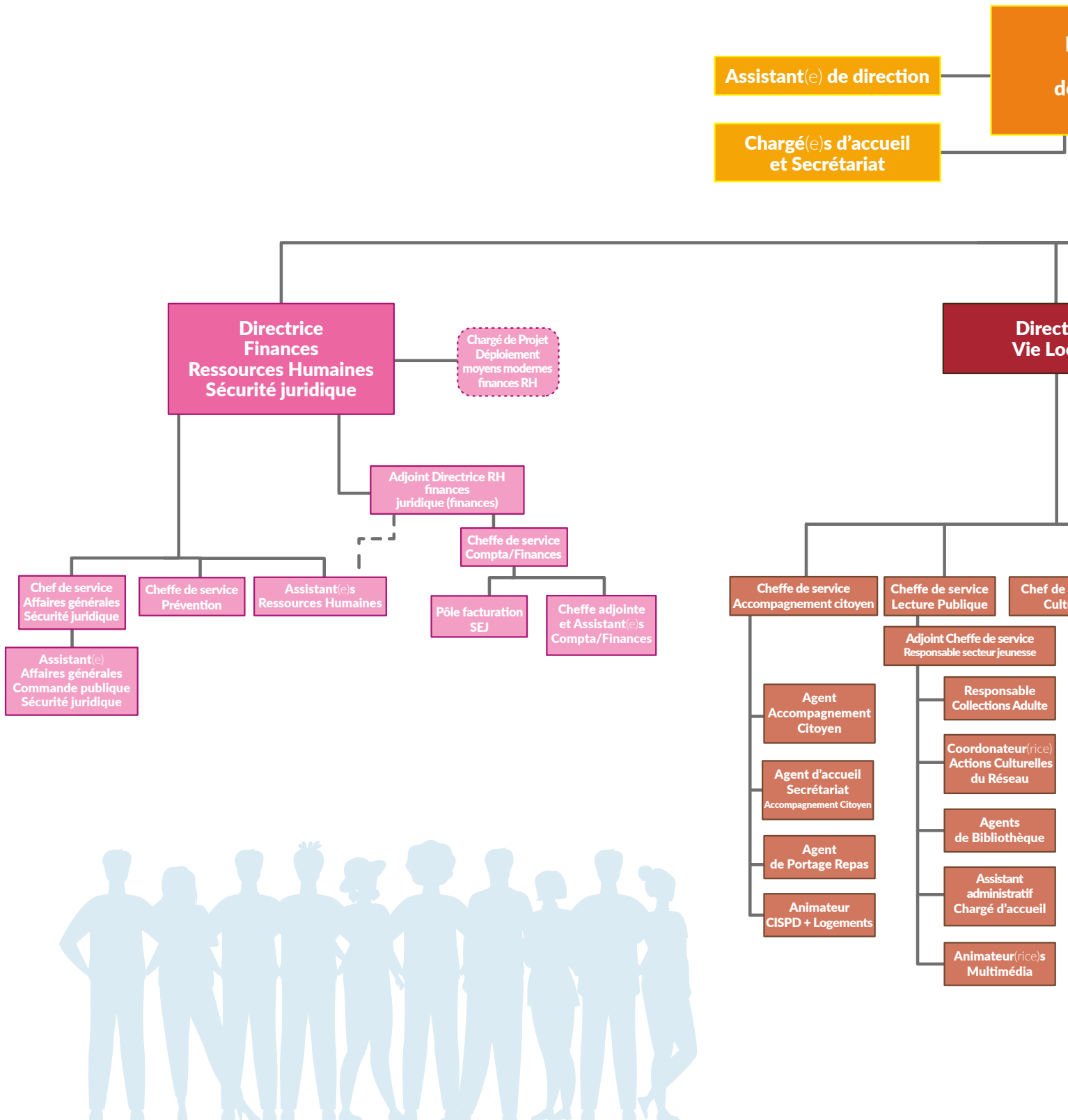

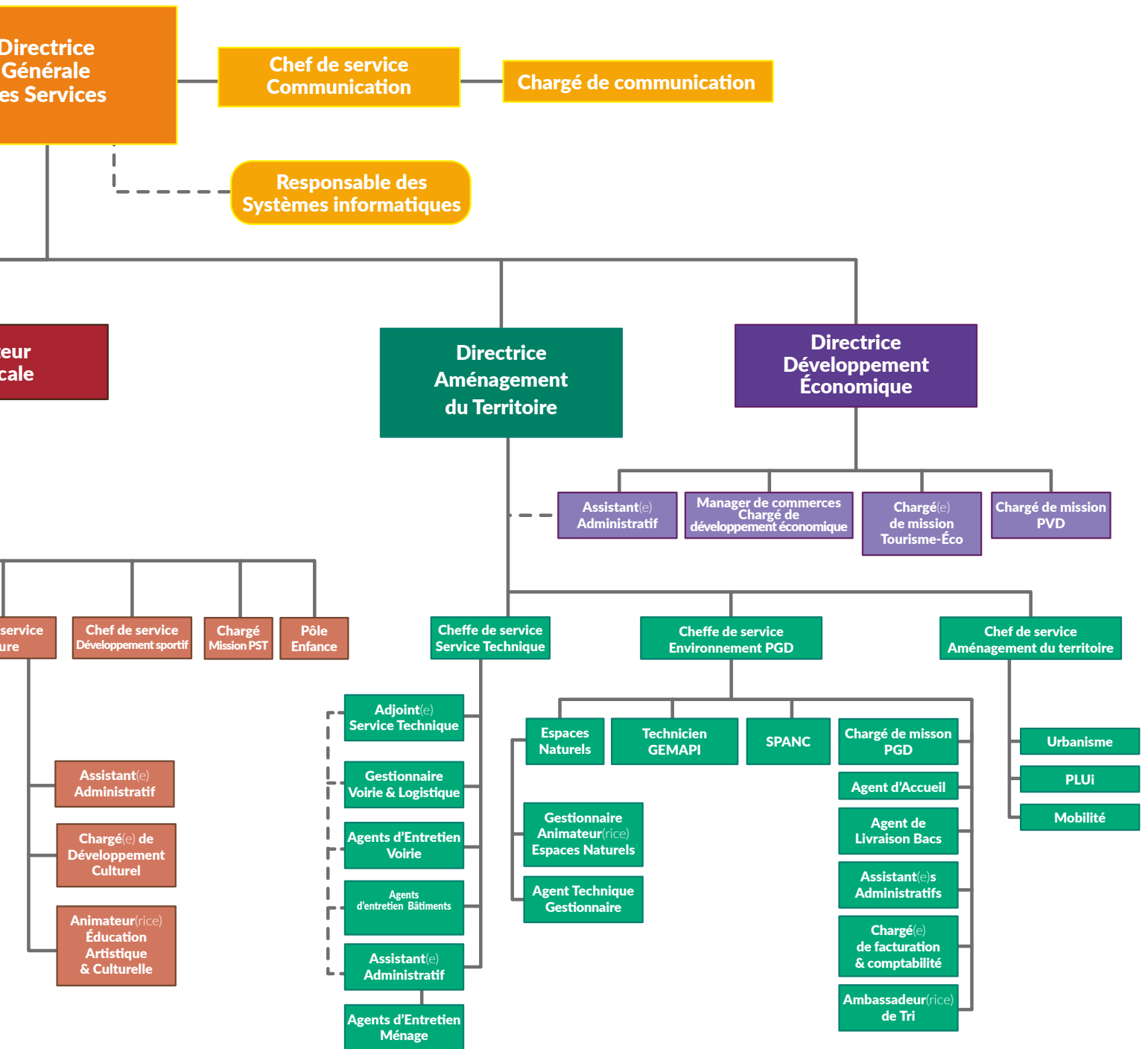

Des missions de suivi des milieux aquatiques

1 cheffe de service + 1 technicien GEMAPI

PRÉSENTATION DES RÉSEAUX ET DES STRUCTURES

Les missions relatives à la Gestion des Milieux Aquatiques (GEMA) ont été transférées à des syndicats de rivière car ces missions nécessitent de coordonner les actions sur tout un bassin-versant :

- Le syndicat du Ciron pour les bassins-versants du Ciron, de la Barboue et de la Gargalle,
- Le syndicat du Bassin-versant de l'Ouille (SMABVO) pour les bassins-versants de l'Ouille et du Matelot-Chay
- Le Syndicat des bassins-versants de l'Entre-deux-Mers Ouest (SIETRA) pour les bassins-versants de l'Artolie et du Nau
- Le syndicat du Dropt Aval pour le bassin-versant du Galouchey.

Concernant Les missions relatives à la Prévention des Inondations (PI), elles ont été prises en charge par les syndicats en rive droite de Garonne. Pour le périmètre restant, la compétence reste attribuée à la communauté de communes. La Communauté de Communes gère de façon globale la prévention des inondations au niveau de la Garonne pour laquelle un Programme d'Actions et de Prévention des Inondations (PAPI) est en cours.

Partenaires extérieurs en matière de GEMAPI :

- DREAL Nouvelle-Aquitaine
- DDTM Gironde
- Sous-Préfecture de Langon

- Syndicat Mixte d'Etudes et d'Aménagement de la Garonne (SMEAG)
- Agence de l'Eau Adour-Garonne
- EPCI voisines et riveraines du fleuve
- ...

COMPÉTENCES

- Conduite de la mise en œuvre de la compétence GEMAPI
- Gestion et suivi technique, administratif et financier de l'ensemble des dossiers et projets afférents à la prévention des inondations,
- Mise en œuvre et suivi des programmes de travaux et d'entretiens (digues, ouvrages...).
- relais auprès des élus, animation des commissions GEMAPI
- Travail d'acculturation de la GEMAPI aux élus du territoire

Actions transversales

- Gestion et suivi du budget annexe GEMAPI
- Actualisation du portail GEMAPI sur le site internet de la communauté de communes gemapi.convergence-garonne.fr
- Rédaction d'articles pour le magazine communautaire
- Appui au service tourisme concernant les actions relatives à la Garonne (randonnées, gestions des ports)

ACTIONS

GESTION DES MILIEUX AQUATIQUES

-> Suivi des actions réalisées par les syndicats de rivière (rencontres avec techniciens, conseils syndicaux, études de bassin-versant sur l'Artolie, l'Ouille ainsi que sur la Gargalle et le Barboue).

-> Confortement des berges de la Garonne (Lestiac et Paillet) : choix du projet de confortement, dossiers réglementaires, recrutement d'une entreprise de travaux, suivi de la réalisation du chantier (EIFFAGE). Livraison en janvier 2022 (photos ci-dessous).

PRÉVENTION DES INONDATIONS

-> Contribution à la mise en place du Programme d'Actions et de Prévention des Inondations (PAPI) de la Garonne Girondine. Le PAPI a été validé fin décembre par les services préfectoraux. Un programme d'actions va être engagé de 2022 à 2025.

-> Reconnaissance des systèmes d'endiguement : Lancement et suivi d'études complémentaires réalisées par le bureau d'études ARTELIA sur les 4 principaux systèmes d'endiguement (Barsac-Cérons ; Preignac-Barsac ; Toulence-Preignac ; Loupiac-Sainte-Croix-du-Mont).

-> Gestion de la digue de Barsac-Cérons : Surveillance de l'ouvrage et coordination des opérations d'entretien et de fauchage, réalisation d'une Visite Technique Approfondie (VTA), travaux sur la pelle de Cérons (Maçonnerie, enlèvement d'embâcles) ...

-> Suivi de l'étude relative au diagnostic de sûreté du barrage de Laromet. Planification des prescriptions du bureau d'études, échanges avec la DREAL, réalisation d'un dossier d'ouvrage...

-> Animation et coordination de l'étude « ruissellement » sur 4 communes (Lestiac, Paillet, rions et Cardan) avec le CEREMA.

-> Suivi et surveillance de la crue de la Garonne de février 2021

-> Appui technique aux communes

EN CHIFFRES

14 COMMUNES CONCERNÉES PAR LE FUTUR PAPI GARONNE

PLUS DE 2000 HABITANTS EN ZONE INONDABLE

15 KM DE DIGUES À ÉTUDIER

Budget Annexe GEMAPI		
Réalisé 2021 (en €)		
FONCTIONNEMENT	Dépenses	134 739,86
	Dont charges à caractère général	4 722,71
	Dont charges de personnels	55 530,14
	Autres	74 487,01
	Recettes	181 119,77
	Issues de la taxe GEMAPI	170 468,00
	Autres	10 657,77
INVESTISSEMENT	Dépenses	392 959,77
	Dont restes à réaliser	269 725,45
	Recettes	235 764,50
	Dont restes à réaliser	211 694,00

SERVICE TECHNIQUE

Veiller sur les équipements et les routes déléguées

**1 cheffe de service + 1 adjoint + 3 agents techniques
+ 1 gestionnaire voirie + 1 assistante administrative**

07 JUILLET 2021

Marché de prestation d'entretien et nettoyage des locaux de la collectivité avec la société EDEL.

TRAVAUX VOIRIE

Point à temps : réparations ponctuelles de l'ensemble des 21 communes relevant de la compétence voirie pour un montant de 59 688€ TTC.

TRAVAUX RÉPARATION

Travaux de réparation suite à inondations (CatNat) des vestiaires de Ste Croix du Mont :

Installations électriques :
7518€ TTC ;

Réparation chauffe-eau :
7 428€ TTC.

Prise en charge par assurance au minimum 12866,34€ (*montant global non connu à ce jour, en attente versement assurance*).

MULTI-ACCUEIL

Renouvellement matériel et équipement de cuisine.

21 JUILLET 2021

Adoption du règlement de voirie en Conseil Communautaire.

TRAVAUX VOIRIE

Travaux postinondations sur voirie sur les communes de Portets et Cérons 40 315,20€ TTC.

INCENDIE

Double incendie piscine de Cadillac - sécurisation du site et diagnostic travaux demandé auprès expert.

GYMNASE

Suite et fin du remplacement du bardage de façade du gymnase de Cadillac-sur-Garonne.

ZAE PREIGNAC

Renouvellement éclairage entrée et sortie dont subvention SDEEG.

TRAVAUX VOIRIE

Réalisation travaux investissement sur les communes de Budos, Preignac, Escoussans, Cérons, Béguey, Landiras pour un budget de 8 700€TTC en Assistance à maîtrise d'ouvrage et 130 762,08€ TTC en travaux.

ÉTUDE

Étude géotechnique et travaux de consolidation voirie suite à un effondrement karstique rue du Maréchal-Leclerc à Podensac :

Montants travaux :
16 170,96€TTC;
Montant étude :
3 360€ TTC

MATÉRIEL

Acquisition d'un nettoyeur haute pression thermique Karcher 2 557,44€ TTC.

ZAE COUDANNES

Renouvellement d'une partie des candélabres dont subventionnement SDEEG.

GESTION DES DÉCHETS

Collecte et traitement sur un vaste territoire

1 cheffe de service + 6 agents

PRÉSENTATION DES RÉSEAUX ET DES STRUCTURES

	Gestion de la redevance	Collecte	Traitement
Communes de la rive gauche	CDC	CDC via une prestation de marché (COVED)	CDC via une prestation de marché (SOVAL)
Communes de la rive droite (hors Sainte-Croix-du-Mont)	CDC	SEMOCTOM	SEMOCTOM
Sainte-Croix-du-Mont	SICTOM Sud Gironde	SICTOM Sud-Gironde	SICTOM Sud Gironde

BUDGETS

Budget annexe rive gauche		
Réalisé 2021 (en €)		
FONCTIONNEMENT	Dépenses	2 434 702.23
	Dont charges à caractère général	2 041 524.00
	Dont charges de personnels	205 530.82
	Autres	187 647.41
	Recettes	2 525 513.28
	Issues des redevances	1 981 652.28
	Issues de la revente des matériaux	186 866.35
	Issues de subventions	346 617.43
	Autres	10 377.22

Budget annexe rive droite		
Réalisé 2021 (en €)		
FONCTIONNEMENT	Dépenses	1 348 877.65
	Dont charges à caractère général	1 260 172.63
	Dont charges de personnels	46 688.36
	Autres	42 016.66
	Recettes	1 355 577.28
	Issues des redevances	1 355 180.55
	Autres	396.73

ACTIONS

Gestion des redevances (mises à jour des fichiers redevables (emménagements déménagements, changement de composition de foyer), facturation, gestion des réclamations...).

Actions de prévention : participation à la semaine européenne de réduction des déchets (du 20 au 28 novembre 2021), animations dans les écoles (Guillos), suivis de collecte, vente de composteurs, accompagnement à la gestion des déchets de manifestations (Rues et Vous).

Attribution du marché de collecte en porte-à-porte pour le verre à la COVED SAS.

Attribution du marché de fournitures des bacs et composteurs à QUADRIA.

Adhésion à la Société Publique Locale (SPL) Trigironde en vue de la création du futur centre de tri en extension des consignes de tri avec 6 autres EPCI.

Participation au groupement de revente des matériaux recyclables.

Participation au groupement de commande pour une étude d'opportunité sur un traitement autonome des ordures ménagères résiduelles en Gironde avec 12 autres EPCI.

Lancement du diagnostic réalisé par les étudiants de l'IFAID sur les biodéchets en vue du tri à la source des biodéchets au 1er janvier 2024.

Participation aux groupes de travail sur la mutualisation des outils de communication avec les autres EPCI de la SPL Trigironde dans le cadre de l'extension des consignes de tri au 1er janvier 2023.

PARTENAIRES EXTÉRIEURS EN MATIÈRE DE DÉCHETS

ADEME
AMORCE
Conseil Régional
Eco-organismes
Collectivités voisines
...

GESTION DES DÉCHETS

ACTIONS PHARES

ZOOM SUR LA SEMAINE EUROPÉENNE DE RÉDUCTION DES DÉCHETS

Collecte de livres « usagés »

Lieu : Médiathèque de Podensac

Du 13 au 27 novembre

Partenaire : Le livre vert

Bilan : 4 cartons de livres collectés (1 bac laissé à la médiathèque)

Convention signée avec Le Livre vert pour une collecte tout au long de l'année.

Projection de films + animations

Lieu : Cinéma Lux Cadillac

Le mercredi 24 novembre

Partenaire : Cinéma le Lux, la Bascule, Pôle Jeunesse

Film projeté : Poupelle of Chimney Town réalisé par Yusuke Hirota

10h pour les accueils de loisirs - 14h pour le public

- Animation goûter zéro déchet

Bilan fréquentation : 34 personnes l'après-midi

Projection de films

Lieu : Cinéma Lux Cadillac

Le jeudi 25 novembre - 18h

Partenaire : Cinéma le Lux, la Bascule, Pôle Jeunesse

Film projeté : « Rouge » réalisé par Farid Bentoumi

Bilan fréquentation : 17 personnes (annulation du débat prévu par l'intervenant)

Marché Vers le zéro déchet

Lieu : Espace culturel La Forge Portets

Le samedi 27 novembre 10h-17h

Partenaires : Iwashii, La couche verte, Complément'R, Chimeco, L'atelier de Laëti, Lili des bois jolis, Martipatch Zone de gratuité organisée à partir d'objets récupérés en déchèterie = Peu de dépôt des usagers en déchèterie Discussion sur les funérailles écologiques menée par Laetitia Royant (autrice du livre « Funérailles écologiques »)

Restauration sur place proposée par Alexandra Daucourt, restauratrice du Café fenêtre sur quai

Bilan fréquentation : 39 personnes

STATISTIQUES

DÉCHÈTERIE DE VIRELADE - NOMBRE DE PASSAGES PAR MOIS

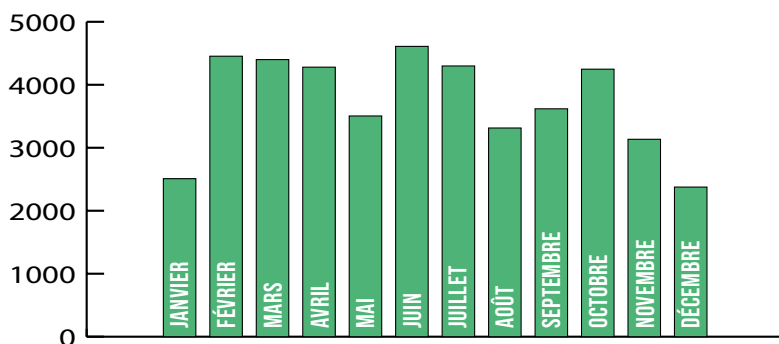

DÉCHÈTERIE DE VIRELADE - TONNAGES COLLECTÉS EN 2021 PAR TYPE DE DÉCHETS

	2013	2014	2015	2016	2017	2018	2019	2020	2021
Déchets verts	1533	2089	1785	1818	1895	1908	1918	1581	1407
Gravats	1878	2033	2138	1815	2130	2094	1756	1429	1702
Cartons	96	98	105	106	116	145	121	108	105
Bois	518	582	684	666	733	523	1105	535	661
Ferrailles	85	117	32	101	101	160	147	170	176
Encombrants	831	919	857	893	819	894	866	1035	988
D3E	9	25	34	120	103	112	109	108	134
DDM	24	26	16	23	79	75	31	20	16
TOTAL	4974.85	5889.77	5651.71	5542.41	5977.74	5911.57	6053.53	4985.56	5189

ÉVOLUTION DES PRINCIPAUX TONNAGES (HORS DÉCHÈTERIE)

	2013	2014	2015	2016	2017	2018	2019	2020	2021
Déchets ménagers (en tonnes)	2 522	2 496	2 476	2 573	2 618	2 621	2 617	2 704	2 738 +1,2%
Emballages ménagers recyclables (en tonnes)	1 564	1 495	1 383	1 391	1 418	1 444	1 430	1 432	1 468 +2,5%
Verre (en tonnes)	763	714	798	763	819	823	821	863	813 -6,2%
Textiles (en tonnes)	71 426	79 429	86 622	83 689	96 329	95 558	103 759	96 700	96 546 -0,16%

Données sur les 13 communes de la rive gauche

DÉCHÈTERIE DE VIRELADE NOMBRE DE PASSAGES PAR COMMUNE

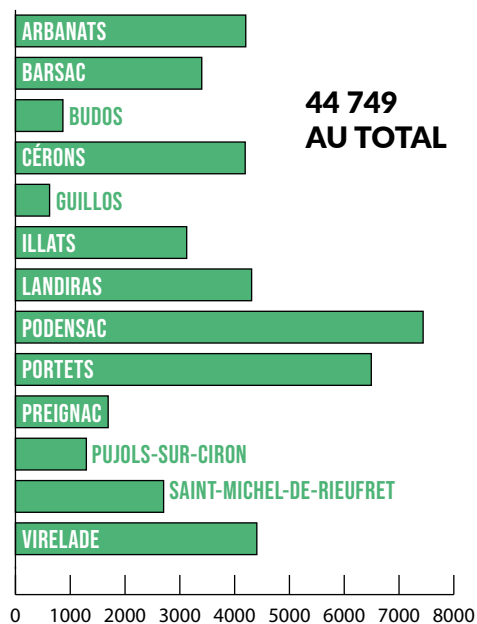

On constate qu'entre 2020 et 2021, les tonnages collectés en porte-à-porte d'ordures ménagères et d'emballages recyclables restent relativement stables avec une très légère hausse de +2.5% pour les déchets recyclables ce qui traduit les efforts réalisés par les usagers en matière de production et de gestion de leurs déchets. On note néanmoins une diminution des tonnages collectés pour le verre (-6.2%), traduisant les besoins d'implantations de nouveaux points d'apport volontaire pour faciliter le dépôt par les usagers.

A group of people are gathered in a workshop with wood-paneled walls. In the foreground, a woman with long dark hair is seen from behind, holding a black coffee cup. To her left, another woman with sunglasses on her head and a black face mask looks towards the camera. In the background, a woman with curly hair and a blue face mask stands near a doorway. Several sewing machines are on tables, and a box of pink fabric scraps is visible. The scene is brightly lit, likely from windows in the background.

MARCHE

VERS LE ZÉRO DÉCHET

FITNESS ACTIVE



ESPACES NATURELS

Un développement préservé

1 cheffe de service + 1 gestionnaire/animateur + 1 gestionnaire/technicien
+ 1 chargé de mission

EN CHIFFRES

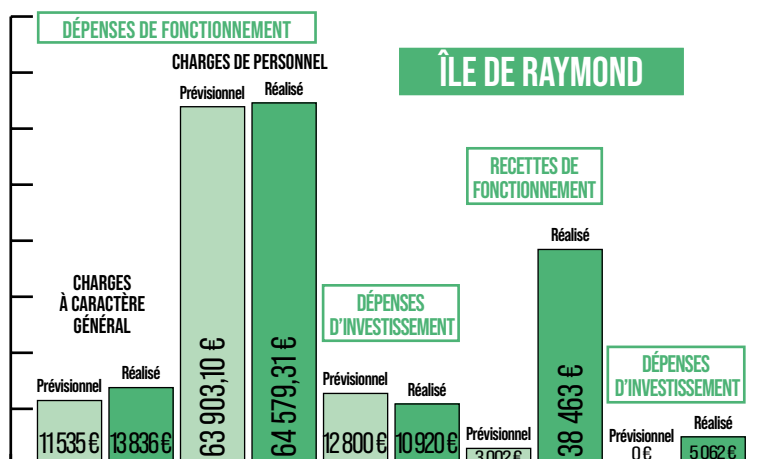
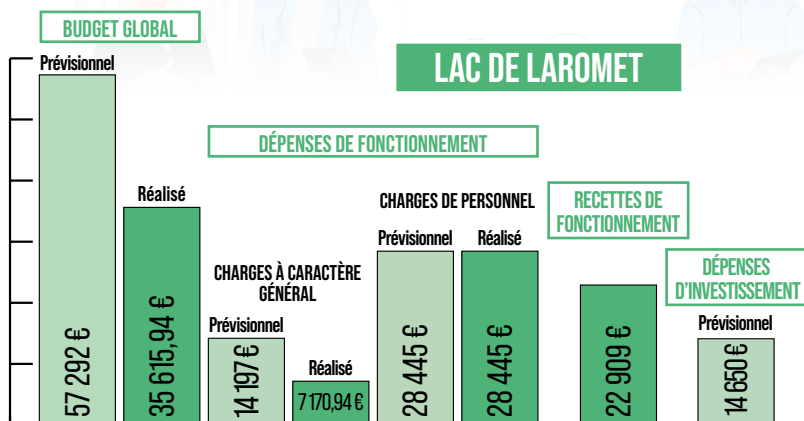

BILAN DES FRÉQUENTATIONS SUR L'ÎLE DE RAYMOND

305 personnes accueillies sur la saison avec un retour de satisfaction important pour toutes les animations proposées.

Tout comme en 2020, la saison 2021 a été impacté par la problématique sanitaire qui a demandé certaines adaptations en matière de décalage ou d'annulation de ou des sortie(s). Cependant, la majeure partie des animations a pu avoir lieu en tenant compte de la mise en place du pass sanitaire. D'une manière générale, nous avons constaté une diminution des fréquentations et de demandes de réservations sur l'ensemble de la saison. Pour faire un bilan rapide de l'année écoulée, nous avons dû annuler 3 dates, compte tenu des recommandations gouvernementales. Les sorties du 18 avril, du 18

juin et du 3 octobre n'ont donc pas pu être réalisées. Seul le spectacle art/nature initialement prévu le 18 avril a pu être reprogrammé le 5 septembre, accueillant ainsi 73 personnes. En conclusion, sur 13 temps proposés au prévisionnel (12 dates grand public et une date accueillie sur l'île mais servant de final aux parcours d'éducation artistique et culturelle) seules 8 ont pu être réalisées, permettant l'accueil de 305 visiteurs.

SAISON EFFECTIVE

**DU 13 FÉVRIER AU 5 SEPTEMBRE 2021
8 ACTIONS RÉALISÉES SUR 13 PROGRAMMÉES AU PRÉVISIONNEL
305 PERSONNES ACCUEILLIES**

INSTALLATION D'UNE TOUR A HIRONDELLE SUR L'ILE DE RAYMOND

Dans la continuité écologique du plan de gestion, il était important de redonner aux espèces un milieu de vie où se reposer, s'alimenter, se reproduire... De nombreux micro-habitats naturels éphémères sont mis en place sur le site comme des tas de bois, pierriers, tas de branches, broya de branche sous bâche. Cette année nous avons également opté pour la mise en place d'une tour à hirondelles qui pourra accueillir 12 couples d'hirondelle de fenêtre et la possibilité pour chauves-souris d'utiliser le toit.



DÉCOUVRE TON ÎLE #8

BUDGET PRÉVISIONNEL 38 823 €

13 150 € de charges à caractère général O11
23 673 € de charges du personnel O12

BUDGET TOTAL RÉALISÉ 27 248,45 €

4 836,45 € de charges à caractère général O11
22 412 € de charges du personnel O12

Remarques et explications :

- Annulation du principal événement art/nature programmé (environ 5000 €)
- Annulation d'une prestation d'animation nature (plantes mellifères et aromatiques)
- Baisse des coûts de communication, de l'achat de petit matériel et de matériel technique

SOLDE SUBVENTIONS TOTAL 10 919 €

Les soldes de subvention interviendront à hauteur du bilan budgétaire des dépenses liées aux AAP de l'Agence de l'eau et du Département de la Gironde.

Prévisionnel : 76% sur la base d'un AAP à 24 088,83 €

Réel : 76% sur la base d'un réalisé total à 14 367,15 €

- 4 736,45 € de charges à caractère général O11
- 9 630,70 € de charges du personnel O12



DES BOVINS SUR L'ILE DE RAYMOND

Quelque 30 hectares de prairie sont réservés à du pâturage extensif. Un bail est conclu avec une éleveuse d'ovins. Depuis 2021, des bovins ont fait leur apparition dans les parcelles. Il s'agit d'une des plus vieilles races britannique, des Galloway.

Faire appliquer la réglementation

1 gestionnaire

EN CHIFFRES

Le périmètre de la Communauté de Communes CONVERGENCE GARONNE regroupe un nombre total de 27 communes (en intégrant PAILLET, LESTIAC-SUR-GARONNE, OMET et DONZAC) pour un total de 4422 installations recensées.

COMMUNES	FONCTIONNEMENT DES INSTALLATIONS EXISTANTES	VENTES DE MAISONS	CONTRÔLE DE CONFORMITÉ DES NOUVELLES INSTALLATIONS
Arbanats		1	
Béquey	8	1	
Cardan	26	2	3
Escoussans	12	1	1
Gabarnac	15	2	10
Laroque	27		2
Rions	67	4	4
Preignac	3	9	6
Barsac	2	2	1
Budos	16		4
Cérons		3	1
Guillos	2	4	1
Illats	1	1	1
Landiras	8	13	7
Loupiac	26	8	9
Podensac		1	1
Monprimblanc	16		3
Cadillac	4	7	1
Pujols S/ Ciron	1	10	10
Portets	2	4	12
Sainte-Croix		3	3
Virelade	3		6
TOTAL 2021	240	76	86

Il y a eu 86 installations neuves réalisées sur la totalité du périmètre durant l'année 2021.

L'ensemble des installations contrôlées ont été déclarées « CONFORMES » à la réglementation. 100 % des filières contrôlées ont été déclarées conformes à la réglementation en vigueur.

CONFORMITÉ DES DISPOSITIFS	TOTAL	%
Installation conforme et satisfaisante	76	32.6 %
Installation satisfaisante avec liste de recommandations	14	6.0 %
Installation non conforme art 4 cas-c) travaux sous 1 an si vente	81	34.8 %
Installation non conforme art 4 cas-a) travaux sous 4 ans ou 1 an si vente	69	29.6 %
Absence d'installation. Travaux dans les meilleurs délais	7	3.0 %

Afin de déterminer le fonctionnement du dispositif et son impact sur le milieu, une appréciation est portée sur les quatre critères définis par le Ministère :

- Dispositif (présence des éléments constitutifs d'un assainissement individuel)
- Fonctionnement du dispositif (gènes engendrées par le fonctionnement du dispositif)
- Impact sur le milieu naturel
- Risques sanitaires

L'état des lieux initial de la situation en matière d'assainissement non collectif a permis de montrer que près de 32.2 % des installations sont considérées comme satisfaisant ou sans nuisance pour l'environnement et/ou la salubrité publique. Pour 76 dispositifs, le dispositif est complet, en bon état de fonctionnement sans impact sur le milieu et sans risque. Pour 14 dispositifs, installation satisfaisante travaux d'amélioration à prévoir.

81 dispositifs sont fonctionnels mais présentant des risques de dysfonctionnement, 69 dispositifs présentent des risques sanitaires et 7 dispositifs présentent une absence d'installation. Ce sont des habitations sans dispositif de traitement ou qui rejettent les eaux après un simple prétraitement dans le milieu naturel avec des risques environnementaux et sanitaires.

LES PRÉTRAITEMENTS

Avec 28.3 % des habitations équipées, la fosse septique toutes eaux (eaux vannes et eaux ménagères) constitue le dispositif de prétraitement le plus répandu contre 9.6 % pour la fosse septique (eaux vannes uniquement).

Notons que sur la totalité des installations contrôlées environ 13 % des habitations sont équipées d'une fosse étanche et au-

cune d'une microstation (en tant que prétraitement), dispositifs nécessitant une vidange régulière et adaptée au volume et au taux d'occupation

Les bacs à graisses sont présents dans le cas où une fosse septique reçoit les eaux vannes OU sont positionnés en amont d'une fosse toutes eaux pour alléger la charge à l'intérieur de cette dernière.

LES FILIÈRES DE TRAITEMENT

8 types de traitements ont été recensés et 14 habitations ne possèdent pas de traitement ou le rejet et / ou le système en place n'a pu être identifié.

La filière majoritaire est celle des tranchées d'épandage (42.1 %) qui s'adaptent bien à des sols de texture limoneuse ou sableuse et perméable. De ce fait sur certains sols argileux, on a pu observer des problèmes importants d'infiltration.

On remarque également la présence assez significative de puisards (19.2 %), non

réglementaires mais fonctionnels dans la majorité des cas.

À noter également la présence de 10.8% de plateaux absorbant, de 8.3 % de microstations, de 6.3 % de Filtres à sable verticaux non drainés. Il est bon de préciser que 5.8 % des installations n'ont pas eu de conclusions sur le système en place du fait notamment, dans la majorité des cas, d'un défaut d'accès.



MÂT À HIRONDELLES ÎLE DE RAYMOND

URBANISME

Le PADD finalisé et arrêté

1 cheffe de service + 1 chargée de mission PLUi + 1 chargée d'urbanisme

URBANISME DES COMMUNES

Les principales actions mises en œuvre

- **Déploiement** des permanences patrimoniales un mercredi par mois pour tous les particuliers ou professionnels souhaitant bénéficier d'un regard de la part de l'ABF sur son projet
- **Etude pré-opératoire** et diagnostic OPAH avec le bureau d'études Villes Vivantes. Des phases de concertation avec les élus, des rencontres avec les différents acteurs du territoire...
- **Conventionnement** avec la Communauté de Communes du Sud-Gironde et le CREAQ pour la mise en œuvre et l'animation de permanences de rénovation énergétique : un jeudi par mois dans les locaux de la Communauté de Communes et

**ÉTUDE PRÉ-OPÉRATIONNELLE
À UNE FUTURE OPAH***

Habitat, espaces publics, commerces
Donnez votre avis !

Répondez à l'enquête lancée par la Communauté de Communes en flashant le QR Code ci-contre.

ou sur le site WWW.CONVERGENCE-GARONNE.FR

* Opération Programmée d'Amélioration de l'Habitat

PERMANENCES PATRIMONIALES

> Un projet d'urbanisme ?
> Besoin de conseils ?

L'architecte des Bâtiments de France vous accompagne

2^{ÈME} MERCREDI DE CHAQUE MOIS | 9H À 12H
Mairies de Cadillac-sur-Garonne / Rions
PENSIONNEMENTS ET RENDEZ-VOUS
permanence.patrimoniales@convergence-garonne.fr

Communauté de Communes Convergence Gironde
12 rue du Maréchal Juin - 33720 MOISSAC
05 56 33 11 30



PLAN LOCAL D'URBANISME

Projet d'Aménagement et de Développement Durables (PADD)

Le bureau d'études PLANED a rencontré les élus municipaux pour les accompagner dans la priorisation de leurs projets et sur les travaux préparatoires aux Opérations d'Aménagement Programmées (OAP).

Traduction du PADD en règlement de zonage OAP
1^{er} débat pour finalisation et mise en forme pour arrêt.

2^{ème} débat En séance plénière du 7 juillet 2021, les élus communautaires ont débattu de ce document essentiel dans l'élaboration du PLUi.

TOURISME

Piloter la structuration touristique du territoire

1 chargée de mission tourisme

BUDGETS

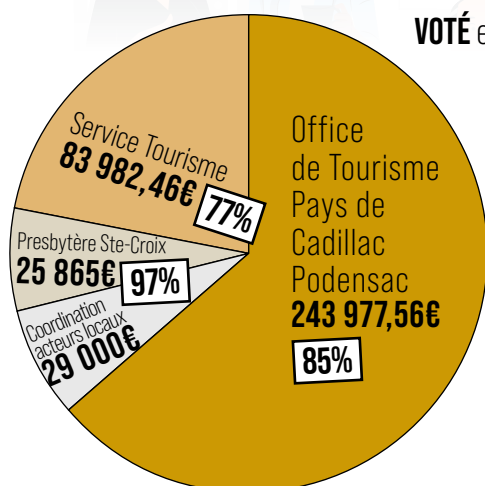

FONCTIONNEMENT VOTÉ et RÉALISÉ

INVESTISSEMENT VOTÉ et RÉALISÉ

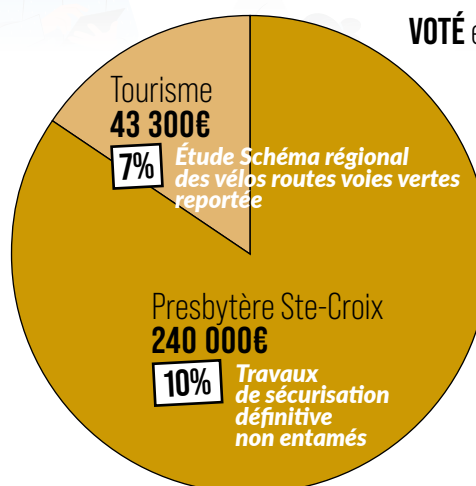

LA STRUCTURATION DE LA COMPÉTENCE TOURISME

MISSIONS ASSURÉES PAR LE SERVICE TOURISME

STRUCTURATION	Politique touristique locale & gouvernance
	Coordination des acteurs locaux
GESTION D'ÉQUIPEMENTS/ PATRIMOINES & DÉVELOPPEMENT D'INFRASTRUCTURES	Gestion des équipements communautaires
	Aménagement du territoire
	Développement de l'offre / maillage
INGÉNIERIE	Accompagnement des porteurs de projets
TAXE DE SÉJOUR	Animation de la taxe de séjour
	Perception de la taxe de séjour

MISSIONS DÉLÉGUÉES À L'OFFICE DE TOURISME

ACCUEIL & DIFFUSION DE L'INFORMATION
COMMUNICATION - PROMOTION
ANIMATION - COORDINATION
COMMERCIALISATION ET PROGRAMME DE DÉVELOPPEMENTS LOCAUX
COMMERCIALISATION ET GESTION ADMINISTRATIVES DES ÉQUIPEMENTS (APPOINTEMENTS)

Structuration

Définir la stratégie touristique 2022-2024

-> Diagnostic touristique master AGESt finalisé en mars

-> Écriture de la stratégie partagée : 1 atelier de concertation à Virelade en Mars / 1 COTECH en juillet / 1 atelier de concertation en novembre à Monprimblanc

Coordination des acteurs locaux

Recréer les collaborations avec les territoires voisins

-> Collaboration avec l'Entre-deux-Mers

Route des vins en Entre-deux-Mers

Contractualisations départementale et régionale

Accompagnement des porteurs de projets

Plan local de professionnalisation

Gestionnaire du logiciel 3D OUEST (taxe de séjours)

-> Collaboration avec le collectif Sud-Gironde

Définition d'un plan d'actions partagé / axes de développement collectifs :

- SADI : Schéma d'accueil et de diffusion de l'information
- Groupes de travail : itinérance, modernisation des partenariats,
- promotion
- Échos du tourisme
- Plan local de professionnalisation

Soutenir la dynamique territoriale

-> Financement de la Route des Vins en Graves et Sauternes

-> Financement de la route des vins en E2M via la convention avec l'OTEM

TOURISME

Gestion des équipements communautaires

FLUVIAL

Structurer le développement du port

- > Constitution du comité de suivi (février 2022)
- > Participation aux travaux de la commission fluviale de l'association Cruise Bordeaux avec les gestionnaires des ports pour harmonisation des pratiques sur le bassin de navigation
- > Adhésion à l'APPA (association des Ports de Plaisance de l'Atlantique)

Assurer l'entretien et la gestion du périmètre

- > Nettoyage de la cale de mise à l'eau
- > Visite de contrôle annuelle des équipements.
- > Travail sur la mise en place d'une gestion différenciée des espaces selon les usages préconisés.

Poursuivre l'aménagement du port de Cadillac

- > Mise en place d'un service de collecte de déchets et tri (décembre 2021 : opérationnel pour la saison 2022)

Diversifier les usages pour permettre de nouvelles pratiques

- > Modification du règlement et création de nouveaux tarifs pour encourager de nouvelles pratiques avec un groupe d'acteurs locaux (usagers, OTPCP)
- > Mise en place d'un programme de valorisation du fleuve : 1 spectacle co organisé avec le service culture au Port de Portets

Soutenir la commercialisation de la filière

- > Gestion administrative et financière pour les opérateurs paquebots, day cruise et plaisanciers longue durée
- > Travail sur la mise en place du paiement en ligne

PRESBYTÈRE DE SAINTE-CROIX-DU-MONT

Sécuriser et consolider immédiatement le bâtiment

- > Travaux de mise en sécurité immédiate réalisés

Consolider définitivement le bâtiment pour répondre au péril ordinaire déposé par la mairie

- > Diagnostic de l'état de la structure et identification des travaux (obligatoire avec un architecte du patrimoine) réalisé.

PISCINE DE CADILLAC

Diagnostic suite à l'incendie et coordination des travaux de sécurisation

LAROMET

Transfert des sites accrobranche et restaurant du service ENS au service tourisme.

Décembre 2021 : Lancement d'une procédure de consultation pour renouvellement des délégations de gestions des sites

Aménagement du territoire

PDIPR : poursuite de la refonte

- > Valorisation de boucles pour la saison 2021
- > Finalisation de l'état des lieux et travail de formalisation du projet de schéma communautaire

SR3V : s'engager dans la structuration d'une offre cyclable

- > Étude reportée au budget 2022. Travail technique sur le projet de cahier des charges

Développement et maillage du territoire

Hébergement de plein air

- > Participation au salon de l'hébergement de plein air à la Rochelle

Programme de valorisation estivale

- > 3 dates co portées avec le service culture

Accompagnement des porteurs de projets

Accompagner les porteurs de projets dans la réalisation de leur projet

- > 12 porteurs de projets accompagnés en 2021 en partenariat avec l'Office de Tourisme de l'Entre-deux-Mers

Animation de la taxe de séjour

Faire connaître et sensibiliser

- > Mise en place de petits-déjeuners hébergeurs

Percevoir la taxe de séjour

Améliorer les déclarations des hébergeurs

- > Mise à jour du logiciel et de la base de données en cours



SE ABRIRÁ DE CONCIENCIA 2021
Taller nº 2
Mide y reduce las actividades





11 si on approuvait à se connaître ? 15' voir chrono pour

1 ?

15 minutes des amis de la famille, avec une amie

3 lieux incontournables

Avec à côté

BORDEAU
Walking Tour

ATELIERS DE CONCERTATION TOURISME

DÉVELOPPEMENT ÉCONOMIQUE

Au service de l'emploi et des entreprises sur le territoire

1 directrice +1 manager de commerce
+ 1 chargée de mission Petite Ville de Demain

ACTIONS

Axe 1 : Favoriser la création et le développement d'entreprises

Développer et valoriser une offre immobilière et foncière adaptée aux besoins du territoire

COUDANNES

- 2 ventes (Tailleur de pierre + Transport logistique) : 89 515€
 - 1 compromis (Charpentier) : 82 896€ (en prévision) retard autorisation env + forest
 - 1 vente annulée : modification du projet
- 9 demandes reçues. 4 terrains encore à vendre.
Extension de la zone (environ 1,7ha) : 3 accords signés pour extension sur 5

PAYS DE PODENSAC (CÉRONS-ILLATS)

- Evaluation des travaux voirie et écoulement des eaux pluviales : 300 000€ HT (270 000€ travaux + 30 000€ MOE) - A prévoir sur 2022
- Rédaction cahier des charges pour l'étude pré-opérationnelle et les études environnementales liées au projet d'extension.

Accompagner les entreprises dans leurs projets de création et de développement

LES ATELIERS DE LA CRÉATION

63 porteurs de projets inscrits / Environ 50% de participants effectifs / 30 à 40% des participants suivent l'intégralité du parcours

TYPOLOGIE USAGERS

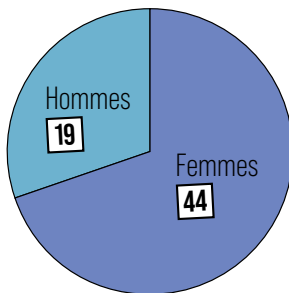

ORIGINE GÉOGRAPHIQUE

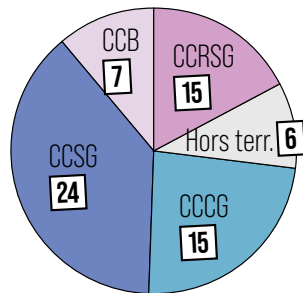

STATUT DES USAGERS

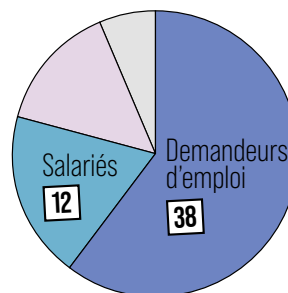

14
CRÉATIONS
D'ENTREPRISES

17
EN COURS

9
ABANDONS

Chiffres prévisionnels - Suivis manquants

ACCOMPAGNEMENT DES PORTEURS DE PROJETS

11 porteurs de projets accompagnés 28 heures. Peu de suivi réalisé au regard de l'ingénierie disponible.

FORMATIONS PROFESSIONNALISANTES (2 RIVES LE CLUB)

10 formations envisagées - 3 réalisées - 19 participants
2 annulées - 5 non programmées

- Problème de gestion des salles
- Retravailler des sujets plus ciblés « métiers »
- Conjoncture délicate en fin d'année pas de disponibilités des chefs d'entreprise
- Budget formateurs « trop faible »

AIDES AUX ENTREPRISES

Aide aux conseils stratégiques :

1 entreprise accompagnée (1140€)

Aide aux projets partenariaux structurants :

1 structure accompagnée (1500€)

Action collective de proximité (commerce & artisanat) :

7 entreprises accompagnées (47 960€ accordés dont 28 440€ par la CDC)

8 dossiers présentés - 7 projets retenus - 47 960€ accordés dont 28 440€ par la CDC (4 dossiers et 3 par le CRNA)

4 projets sur Cadillac - 1 Preignac - 1 Podensac - 1 Béguey

Diversité d'activités : fleuriste - boucher - épicerie fine restauration (x2)
- commerce de détail motoculture

TRANSMISSION REPRISE (1^{ÈRE} PARTIE DIAGNOSTIC)

- 80% des établissements n'ont pas de salariés
- 2578 établissements dont 1/3 situés sur communes (Cadillac Podensac Portets)
- 3745 emplois salariés (Landiras Podensac Cadillac)
- 24 % des chefs d'etps ont plus de 55 ans L'âge des créateurs rajeunit (40 ans et 45 ans en 2015)
- Taux de transmission en baisse de 32 à 26% en 5 ans

SECTEUR À SOUTENIR

Fabrication d'équipements électriques, électroniques, informatiques et fabrication de machines - 5 etbts

Formation, santé, action sociale - 1 Etbts

Construction - 53 Etbts

SECTEUR EN DÉCLIN

Fabrication alimentaire - 1 Etbts

Commerces - 54 Etbts

Activités immobilières - 9 Etbts

Activités de services administratifs et de soutien 29 Etbts

35
ETPS

UNE LISTE CIBLÉE SUR LES ENTREPRISES FAISANT PARTI DES SECTEURS PRIORITAIRES ET AYANT 64 ANS ET PLUS (CRITÈRE D'URGENCE) EST PROPOSÉE. ELLE SE COMPOSE DE 21 ENTREPRISES.

Soutenir financièrement les entreprises dans leurs projets collectifs

DISPOSITIFS FINANCIERS

« Projets Partenariaux Structurants » : 1 demande

- Maison des Vins de Cadillac : 1 500€ étude terroirs
 - (Dossier étudié et validé en commission économie du 30.09.2021)
- Peu de projets collectifs en 2021

DÉVELOPPEMENT ÉCONOMIQUE

Axe 2 : Renforcer et diversifier le tissu économique

Faciliter la transition numérique des entreprises

MA VILLE MON SHOPPING

- 53 boutiques inscrites avec produits en ventes réparties sur 18 communes de la CDC
- 17 boutiques en cours de création
- 729 produits référencés
- 650 transactions réalisées
- 19 entreprises accompagnées (2h/boutique)
- 24 071 euros générés

- La réflexion du dirigeant sur son offre : sélection, valorisation, redéfinition
- La familiarisation d'un back-office de vente en ligne, pour les commerçants peu avertis

ACCO NUMÉRIQUE RENFORCÉ

26 accompagnements de 3 heures en boutique (prestation de diagnostic numérique 13 000€)

- Un score de digitalisation de 3,25/5
- Des sites web peu en adéquation avec les habitudes des internautes (69% site vitrine 45% e commerce)
- L'utilisation des réseaux sociaux dont les codes ne sont pas toujours assimilés (95% facebook 60% Instagram 32% autres)
- Une fiche Google My Business mal appréhendée. Suite à ces constats, des préconisations personnalisées ont été réalisées et un suivi à 6 mois sera assuré pour accompagner au mieux les entreprises.

Soutenir la redynamisation et le maintien des commerces et de l'artisanat

MON CENTRE-BOURG A UN INCROYABLE COMMERCE

Dossier pour la commune de Cadillac-sur-Garonne retenu pour le 1^{er} trimestre 2023

ÉTUDE SHOP'IN VOLET 1 & VOLET 2

Diagnostic de l'appareil commercial (ciblé Cadillac / Podensac) dans le cadre du dispositif Petites Villes de Demain

MANAGER DE COMMERCE

Recrutement depuis le 01.03.2021

PVD

Arrivée cheffe de projet 1er septembre 2021

2 études lancées sur Cadillac et Podensac pour les accompagner dans leurs projets de revitalisation/requalification de centre bourg. Cahier des charges sur étude centralité réalisé. Associé OPAH-RU & Mobilité

Axe 3 : Améliorer l'attractivité du territoire

Structurer une offre d'accompagnement lisible

NEWSLETTER ET SITE INTERNET

7 newsletters envoyées : 33% de taux d'ouverture (une moyenne de 200 ouvertures sur 650 contacts) Moins de 1% de désinscrits

Objectif 2022 : Renforcer l'impact de la Newsletter en liant certains articles aux réseaux sociaux et site internet

Refonte du site internet amorcée fin 2021 et à finaliser 1^{er} trimestre 2022.

- Mettre en avant l'accompagnement des entreprises
- Valoriser l'ensemble de l'immobilier d'entreprises : les zones d'activités / les espaces de coworking
- MVMS comme plateforme du commerce local
- Les entreprises & acteurs économiques
- Le tourisme : TS + Equipements (fluvial / Itinérance / HPA) + OT

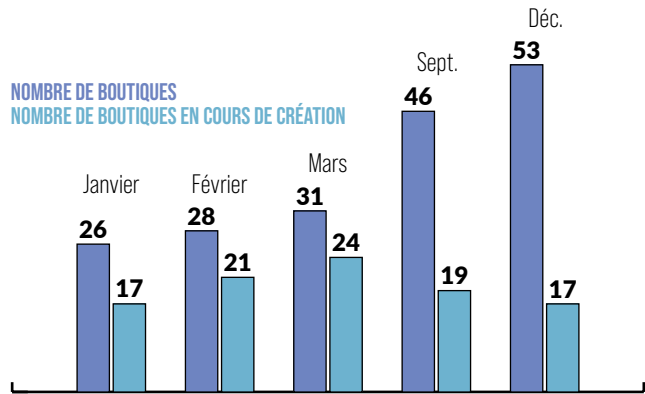

- Le non interfaçage de la plateforme avec le logiciel de caisse ou de gestion commercial des entreprises
- Une plateforme peu adaptée aux restaurateurs et hôteliers
- Le très faible ancrage de la plateforme dans les habitudes de consommation en ligne (face aux plateformes ultradominantes)
- Une faible digitalisation des chefs d'entreprise : Cette action sera confortée sur 2022 et des améliorations seront apportées à la plateforme pour offrir un service aux commerçants plus en adéquation avec leurs besoins. Un bilan à 2 ans sera réalisé.

BUDGETS

FONCTIONNEMENT

VOTÉ : 306 825 € // RÉALISÉ : 62,4%

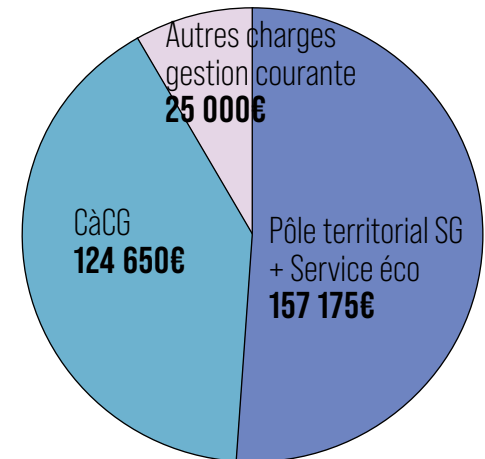

INVESTISSEMENT

VOTÉ : 86 496 € // RÉALISÉ : 62,4%

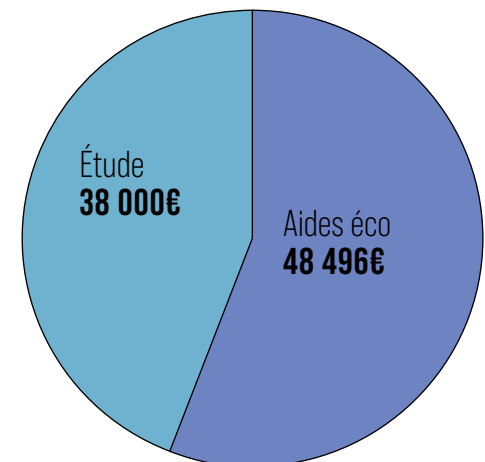

ZAE

LE PIASTRE

ZA BOISSON

RÉALISÉ 23 285€

ZA PP

ZA COUDANNES

PHILIPPE NEIGE FORGERON D'ILLATS





INFORMATIQUE

Moderniser l'action collective

1 responsable des systèmes informatiques

MISSIONS



OBJECTIFS 2021



REFONTE ET MIGRATION DU PARTAGE DE FICHIERS

Arborescence
Droits d'accès (gestion des groupes)
Abandon du système de réplication intersites



MIGRATION VOIP DU SIÈGE

En cours



MAIL

Migration Exchange vers Egroupware.
Abandon antispam MailInBlack
(réduction des coûts)



ÉTUDE ET MIGRATION PRODIGIEL AIGA ET LIGER

Marché attribué à Arpège en novembre 2021
Migration planifiée en janvier 2022



HOMOGÉNÉISATION DU PARC INFORMATIQUE

Remplacement des machines les plus obsolètes
(dont Windows 7/8)



ÉTUDE MIGRATION VERS LA FIBRE

Étude augmentation de débit des sites éligibles
Consolidation des échanges de données intersites
Amélioration accès VPN
En attente du prochain marché public

ACTIONS

NOMBRE DE PC/SERVEURS : ENVIRON 170

Consolidation de l'inventaire de parc automatisé (GLPI – Fusion Inventory)
Plan de renouvellement postes utilisateurs réalisé sur 5 ans

COMMANDE ET DÉPLOIEMENT DE MATÉRIEL :

30 stations de travail (exclusivement portables) commandées. Déploiement réalisé à 90 %.
1 onduleur pour baie serveurs / 2 point d'accès Wifi / 3 imprimantes.

Homogénéisation du parc avec remplacement progressif des PC fixes par des portables + écran déporté (généralisation télétravail).

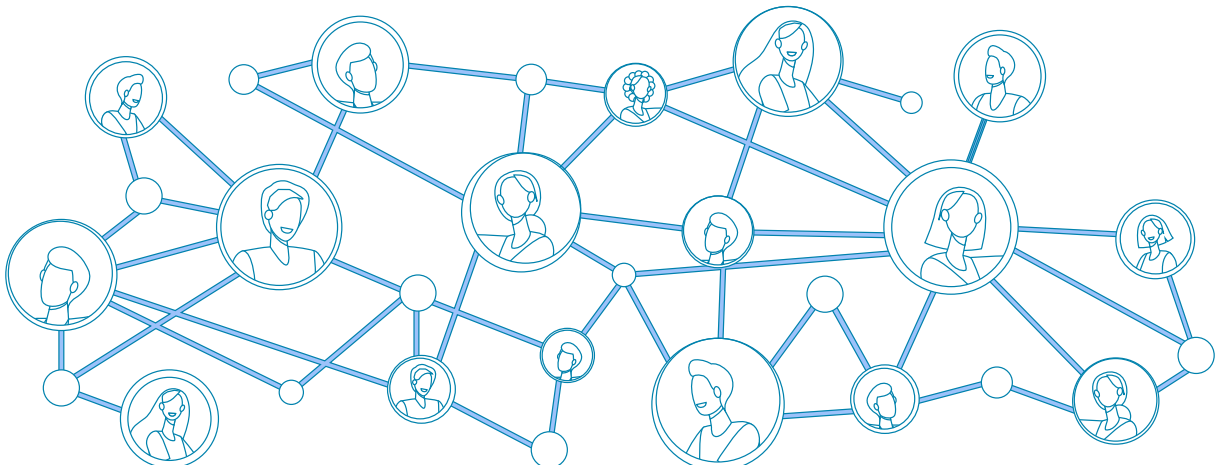



COMMUNICATION

Au service des services

1 chef de service + 1 chargé de communication

IDENTITÉ

Le déploiement de l'identité de la Collectivité se poursuit avec la création et mise en place de panneau sur les différents établissements communautaires.

IMAGES ET VIDÉO

Le service communication capte, dans leur intégralité, les conseils communautaires tenus en 2021. Reportages vidéo et photographiques ont également été réalisés tout au long de l'année disponibles sur la chaîne Youtube.

SITE INTERNET ET RÉSEAUX SOCIAUX

Les pages facebook, Instagram et youtube sont alimentées par le service

MAGAZINE COMMUNAUTAIRE

Deux magazines communautaires ont été distribués en boîtes à lettres. Par mesure d'économie un troisième existe dans une version numérique.

RÉDACTION

Le service communication réalise des portraits (vidéo et texte) diffusés dans les magazines et sur la page Facebook et Youtube.

Il assume également la rédaction des échanges lors des conseils communautaires qui figurent dans les Procès-verbaux.

En 2021 le service communication a participé à la rédaction du Projet Politique qui a fait l'objet d'une vidéo et d'une plaquette spécifique.

PUBLICATIONS DIVERSES

De nombreuses plaquettes (Prévention et Gestion des Déchets, Nouvelle Rive, Environnement, PAC, etc..), des affiches, des visuels, flyers, ont été réalisés en interne pour répondre aux besoins de communication de l'ensemble des services.

PHOTOS ET INAUGURATION

Le service alimente la base photo de la Collectivité par divers reportages.

Par ailleurs, le service assume la gestion du protocole communautaire. En 2021, il a ainsi géré l'inauguration du Pôle d'Accompagnement Citoyen et des locaux du PLA.J.

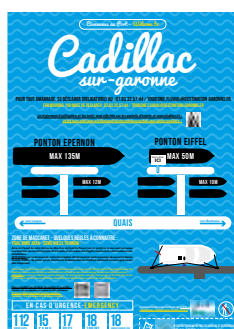
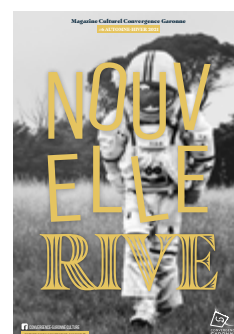
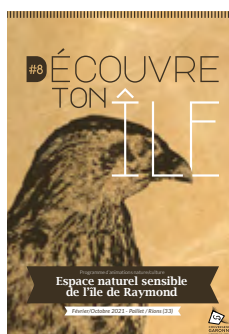



INAUGURATION PLAJ ET PÔLE D'ACCOMPAGNEMENT CITOYEN



MISE EN PLACE MÂT À HIRONDELLES ÎLE DE RAYMOND



RUES ET VOUS 2021



VACCINODROME À RIONS



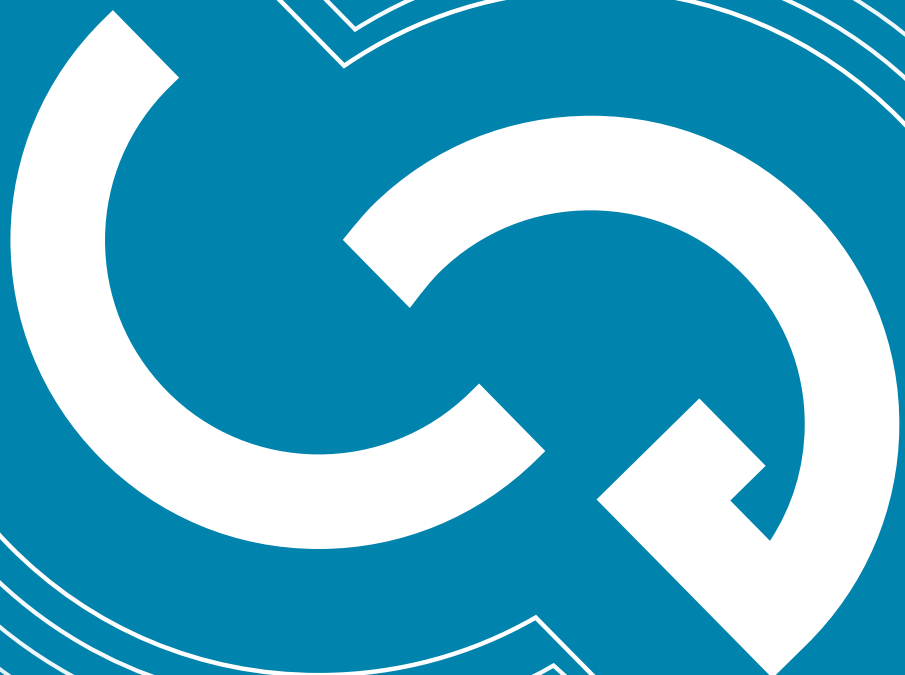

WWW.CONVERGENCE-GARONNE.FR